

제 1 교시

국어 영역

[1~2] 다음은 강연의 일부이다. 물음에 답하시오.

학생 여러분 안녕하세요. 저는 타이포그래피 디자이너 ○○○입니다. 이렇게 진로 축제에 초청받아 타이포그래피에 대해 소개하게 되어 무척 기쁩니다.

타이포그래피는 원래 인쇄술을 뜻했지만 지금은 그 영역이 확대되어 문자로 구성하는 디자인 전반을 가리킵니다. 타이포그래피에는 언어적 기능과 조형적 기능이 있는데요, 그 각각을 나누어 말씀드리겠습니다.

먼저 타이포그래피의 언어적 기능은 글자 자체가 가지고 있는 의미 전달에 중점을 두는 기능을 말합니다. 의미를 정확하게 전달하기 위해서는 가독성을 높이는 일이 무엇보다 중요하지요. (화면의 '작품 1'을 가리키며) 이것은 여러분들도 흔히 보셨을 텐데요, 학교 앞 도로의 바닥에 적혀 있는 '어린이 보호구역'이라는 글자입니다. 운전자에게 주의하며 운전하라는 의미를 전달해야 하므로 이런 글자는 무엇보다도 가독성이 중요하겠지요? 그래서 이 글자들은 전체적으로 크면서도 세로로 길게 디자인하여 운전 중인 운전자에게 글자가 쉽게 인식될 수 있도록 제작한 것입니다.

이어서 타이포그래피의 조형적 기능을 살펴보겠습니다. 타이포그래피의 조형적 기능이란 글자를 재료로 삼아 구체적인 형태의 외형적 아름다움을 전달하는 기능을 말합니다. (화면의 '작품 2'를 가리키며) 이 작품은 '등'이라는 글씨의 받침 글자 'ㅇ'을 전구 모양으로 만들었어요. 그리고 받침 글자를 중심으로 양쪽에 사선을 그려 넣고 사선의 위쪽을 검은색으로 처리했어요. 이렇게 하니 마치 갓이 씌워져 있는 전등에서 나온 빛이 아래쪽을 환하게 밝히고 있는 그림처럼 보이지요. 이렇게 회화적 이미지를 첨가하면 외형적 아름다움뿐만 아니라 글자가 나타내는 의미까지 시각화하여 전달할 수 있습니다.

(화면의 '작품 3'을 가리키며) 이 작품은 '으'라는 글자 위아래를 뒤집어 나란히 두 개를 나열했어요. 그러니까 꼭 사람의 눈과 눈썹을 연상시키네요. 그리고 'ㅇ' 안에 작은 동그라미를 세 개씩 그려 넣어서 눈이 반짝반짝 빛나고 있는 듯한 모습을 표현했습니다. 이것은 글자의 의미와는 무관하게 글자의 형태만을 활용하여 제작자의 신선한 발상을 전달하기 위한 작품이라고 할 수 있습니다.

지금까지 작품들을 하나씩 보여 드리며 타이포그래피를 소개해 드렸는데요, 한번 정리해 봅시다. (화면에 '작품 1', '작품 2', '작품 3'을 한꺼번에 띄워 놓고) ㉠ 좀 전에 본 작품들은 타이포그래피의 어떤 기능에 중점을 둔 것일까요?

1. 위 강연자의 말하기 방식으로 가장 적절한 것은?

- ① 청중과 공유했던 경험을 직접 제시하여 강연의 목적을 밝히고 있다.
- ② 청중이 강연 내용을 신뢰할 수 있도록 객관적인 통계 자료를 활용하고 있다.
- ③ 청중에게 구체적인 사례를 제시하고 이를 분석하면서 강연의 중심 내용을 설명하고 있다.
- ④ 청중이 희망하는 직업들의 특징을 서로 대비함으로써 강연 내용의 활용 가치를 강조하고 있다.
- ⑤ 청중이 던진 질문에 답변을 함으로써 강연 내용에 대한 청중의 궁금증을 해소해 주고 있다.

2. 위 강연을 고려할 때, ㉠에 대한 대답으로 가장 적절한 것은?

- ① '작품 1'은 운전자가 쉽게 읽을 수 있도록 글자를 제작하였으므로 타이포그래피의 언어적 기능에 중점을 둔 것이라 할 수 있어요.
- ② '작품 2'는 글자가 나타내는 의미와 상관없이 글자를 작품의 재료로만 활용하고 있으므로 타이포그래피의 조형적 기능에 중점을 둔 것이라 할 수 있어요.
- ③ '작품 3'은 회화적 이미지를 활용하여 글자의 외형적 아름다움을 표현했으므로 타이포그래피의 언어적 기능에 중점을 둔 것이라 할 수 있어요.
- ④ '작품 1'과 '작품 2'는 모두 글자의 색을 화려하게 사용하여 의미를 정확하게 전달하고 있으므로 타이포그래피의 언어적 기능에 중점을 둔 것이라 할 수 있어요.
- ⑤ '작품 2'와 '작품 3'은 모두 글자의 외형적 아름다움을 통해 글자의 의미 전달을 돕고 있으므로 타이포그래피의 조형적 기능에 중점을 둔 것이라 할 수 있어요.

[3~5] 다음은 학생들 간의 토의이다. 물음에 답하시오.

학생 1: 이번 모둠 과제를 하려면 먼저 『○○의 이해』를 같이 읽어야 하잖아. 내용이 많고 어려워 보이는데 시간도 많지 않아서 걱정이네. 어떻게 하면 좋을지 같이 이야기해 보자. 일단 사회는 내가 볼게.

학생 2: 매주 정해진 분량을 각자 읽고 매주 한 명씩 돌아가면서 책의 내용에 대해 발표를 한 후 질의응답을 하는 방식이 좋겠어. 그러면 발표자는 자신이 맡은 부분의 내용을 깊이 이해할 수 있게 될 거야.

학생 3: 그럴 경우 발표자 외의 다른 사람들은 책을 읽어야 하는 책임감이 덜할 수도 있어. 그래서 말인데, 자유 토의 방식은 어떨까? 구성원들 모두가 매주 정해진 분량의 책을 충분히 잘 읽어 와서 자유롭게 이야기를 나누는 거야.

학생 1: ㉠ 발표와 질의응답, ㉡ 자유 토의라는 두 가지 방안이 나왔네. 그럼 어느 방안이 좋을지 말해 보자.

학생 4: 발표와 질의응답 방식으로 하면 책을 깊이 이해할 수 있어. 친구들이 우리 눈높이에서 설명을 해 주니까 이해도 쉬울 거고, 모르는 부분이 있어도 서로 부담 없이 질문으로 해결할 수 있잖아.

학생 5: 그런데 발표자가 내용을 잘못 이해하면 나머지 모두가 오해를 할 위험이 있어. 자유 토의 방식은 모두가 책을 꼼꼼히 읽고 서로 의견을 나누니까 책을 더 정확하게 이해할 수 있지. [A]

학생 2: 하지만 모든 사람이 매주 정해진 분량의 책을 꼼꼼하게 다 읽어 와야 하는 것은 솔직히 부담이 돼.

학생 3: 나는 조금 부담이 되더라도 책을 꼼꼼히 읽고 다른 사람과 자유롭게 많은 이야기를 나누고 싶어.

학생 4: 하지만 자유 토의 방식은 중심점 역할을 하는 사람을 따로 정하지 않아서 토의가 활발히 진행되기가 쉽지 않아. 이에 반해 발표와 질의응답 방식은 발표자가 그 역할을 하면서 논의가 활발해질 수 있어.

학생 2: 그리고 자유 토의 방식으로 할 경우, 책을 안 읽고 오는 사람이 있다면 문제가 돼. 책을 읽고 온 사람들은 활발히 참여하겠지만 안 읽고 온 사람은 소외될 수도 있어. 그러다 한두 명씩 빠지다 보면 모임이 어려워질 거야.

학생 3: 그건 발표와 질의응답 방식도 마찬가지야. 발표자가 준비를 제대로 해 오지 않으면 모임을 할 수가 없잖아. [B]

학생 4: 하지만 그런 상황이 생길 수도 있다는 부담감이 발표자에게 오히려 책임감을 부여하게 되지.

학생 1: 자, 그러면 둘 중에 어느 것이 좋을지 결정해 볼까?

학생 3: 음, 생각해 보니까 자유 토의 방식은 준비에 시간이 많이 필요할 것 같아. 다들 책 내용 모두를 이해하고 싶지만 현실적으로는 책을 꼼꼼하게 다 읽을 시간적 여유가 없을 것 같아. 안 그래?

학생 5: 그러면 발표와 질의응답 방식이 좋겠다는 거지? 내 생각도 마찬가지야. 다들 책 읽기 모임을 처음 하는 상황이라 토의를 하는 것도 익숙하지 않을 거고.

학생 1: 그러면 발표와 질의응답 방식으로 해 보는 게 어때? 문제점도 나타나겠지만, 그것들은 차츰 개선해 나가 보도록 하자. 모두 동의하지? [C]
학생들: (모두 동의를 표한다.)

3. 위 토의의 맥락을 고려할 때, ㉠과 ㉡에 대한 이해로 적절하지 않은 것은?

- ① ㉠은 모임마다 주도적인 역할을 하는 특정인이 사전에 결정된다.
- ② ㉡은 준비 과정에서 각 참여자의 역할이 같다.
- ③ ㉠과 ㉡ 모두에서는 참여자들이 의견을 상호 교환한다.
- ④ ㉠과 ㉡ 모두에서는 매주 모임에서 참여자들이 다룬 분량이 정해져 있다.
- ⑤ ㉠은 참여자들이 사전에 모여서 책을 함께 읽는 방식이고, ㉡은 책을 각자 읽는 방식이다.

4. [A], [B]에 대한 설명으로 가장 적절한 것은?

- ① [A]에서는 특정 방안의 단점을 언급한 후 다른 방안의 장점을 제시하고 있다.
- ② [A]에서는 특정 방안의 문제점을 해결할 방안을 언급한 후 다른 방안이 지닌 문제점을 말하고 있다.
- ③ [A]에서는 특정 방안의 장점을 인정한 후 다른 방안이 그 장점을 더 발전시킬 수 있음을 언급하고 있다.
- ④ [B]에서는 특정 방안의 한계를 언급한 후 그 방안의 의의를 제시하고 있다.
- ⑤ [B]에서는 특정 방안의 장단점을 언급한 후 단점을 보완할 수 있는 방법을 제시하고 있다.

5. 위 토의의 흐름으로 볼 때, [C]의 의의를 가장 잘 설명한 것은? [3점]

- ① 토의에서 결정된 사항을 이행하기 위한 세부 계획을 결정하였다.
- ② 예상되는 문제점의 보완을 전제로 특정 방안을 실행하는 데에 합의하였다.
- ③ 최적화된 결과를 도출하기 위해 제삼의 방안을 절충안으로 결정하였다.
- ④ 소수 의견 존중을 전제로 특정 방안을 유연하게 실행하는 데에 합의하였다.
- ⑤ 오류 가능성을 줄이기 위해 특정 방안에 대한 전문가의 의견을 구하는 데에 합의하였다.

[6~7] (가)는 동생이 작성한 메모이고, (나)는 동생이 누나와 나누는 대화이다. 물음에 답하시오.

(가) 자기소개서 작성 계획을 구상한 메모

- 작문 상황: ○○ 향토 문화원 학생 해설 도우미에 지원
- 목적: 선발 담당자에게 나를 알림. ㉠
- 예상 독자 분석: 학생 해설 도우미 선발 담당자는 나의 학교생활이 궁금할 것임. ㉡
- 내용 생성
 - 나에게 가장 의미 있는 활동 경험 ㉢
 - 나의 성장 배경 ㉣
- 조직 방법: 경험의 목록을 나열하여 제시함. ㉤

(나) 자기소개서 작성 계획을 조정하기 위한 대화

동생: ○○ 향토 문화원에서 우리 지역의 향토 문화를 설명해 줄 학생 해설 도우미를 모집한다. 관심 있는 분야라 지원하고 싶어서 자기소개서 작성 계획을 구상해 보았는데 잘 안 돼. 이 메모를 좀 봐 줘.

누나: (메모를 확인한 후) 음, 단순히 자기를 알리는 것만으로는 목적으로서 좀 부족한 것 같아. 내가 해설 도우미 선발 담당자라면 어떤 점이 궁금할 것 같아? 단순히 학교생활을 궁금해할까?

동생: 해설 도우미를 선발해야 하는 입장이라면..... 아, 내가 해설 도우미로 적합한지가 궁금하겠지.

누나: 그럼 해설 도우미로 적합하다는 것이 무슨 뜻일까? 공고문의 내용을 잘 고려해 봐.

동생: 공고문에 따르면 고등학생을 해설 도우미로 선발해서 초등학생에게 지역의 향토 문화를 설명해 주는 활동을 하게 한다.

누나: 향토 문화를 해설하려면 향토 문화에 대한 관심이나 이해 정도, 설명 능력이 필요할 것 같고, 해설 대상인 초등학생과의 친화력도 중요할 거야. 이런 점을 어떻게 드러낼 수 있을까?

동생: 음, 그러면 역사 문화 연구 동아리 활동, 보고서 발표 대회 참가 경험, 복지 센터 보조 교사 활동, 학생회 봉사 부장 활동, 나의 성장 배경을 쓰면 좋겠는데.

누나: 그것들을 모두 쓰지 말고 필요한 것들을 선별해서 활용하면 좋을 거야.

동생: 그러면 우리나라 역사와 문화를 탐구하고 지역의 문화재를 탐방했던 역사 문화 연구 동아리, 청중들로부터 큰 호응을 얻었던 보고서 발표 대회, 초등학생을 돌보았던 복지 센터 보조 교사 활동을 쓰면 되겠네. 그럼, 선택한 내용을 어떻게 조직하면 좋을까?

누나: 단순히 너의 경험들을 나열하기보다는 경험의 의의를 경험 내용과 연관 지어 조직하면 글의 의도가 잘 전달될 거야. 그리고 글 전체를 처음, 중간, 끝 부분으로 나누고 [중간 부분]에서 경험과 관련된 내용들을 쓰면 좋겠어.

동생: 고마워 누나. 이제 잘 써 볼게.

6. (나)를 고려할 때, (가)의 ㉠~㉤에 대한 조정 방안으로 적절하지 않은 것은?

- ① ㉠: 선발 담당자에게 자신이 학생 해설 도우미로 적합함을 보이는 것으로 목적을 구체화한다.
- ② ㉡: 공고문을 토대로 예상 독자의 주된 관심사를 학생 해설 도우미로서의 요건 충족 여부로 재설정한다.
- ③ ㉢: '의미 있는 활동' 중 학생 해설 도우미로서의 자질을 보여 줄 수 있는 활동에 초점을 맞춘다.
- ④ ㉣: 자신의 친화력을 드러낼 수 있는 소재로 성장 배경 대신 학급 내의 교우 관계에 초점을 맞춘다.
- ⑤ ㉤: 선별된 각 경험의 내용과 그 의의를 함께 제시한다.

7. (나)를 고려하여 [중간 부분]을 작성하려 할 때 내용을 구체화하기 위한 방안으로 적절하지 않은 것은? [3점]

경험	내용 구체화 방안
① 역사 문화 연구 동아리 활동	동아리 활동으로 우리나라 역사와 문화를 탐구하는 과정에서 얻은 지식을 우리 지역의 역사와 문화에도 적용할 수 있는 안목을 갖게 되었음을 서술한다.
② 역사 문화 연구 동아리 활동	동아리에서 지역 문화재를 탐방하는 활동을 진행하면서 자연스럽게 우리 지역의 향토 문화에 대하여 관심을 갖게 되었음을 서술한다.
③ 보고서 발표 대회 참가	보고서 발표를 준비하면서 기른 설명 능력이 우리 지역의 문화를 쉽게 설명할 수 있는 능력으로 이어질 것임을 서술한다.
④ 복지 센터 보조 교사 활동	복지 센터 보조 교사로서 초등학생을 돌보는 활동을 진행하면서 초등학생과 친밀감을 형성할 수 있는 방법을 터득하게 되었음을 서술한다.
⑤ 복지 센터 보조 교사 활동	보조 교사 활동을 학업과 병행하면서 겪었던 어려움을 호소함으로써 문화 해설 도우미 활동에서 겪을 수 있는 어려움을 충분히 극복할 수 있음을 서술한다.

[8~10] 다음은 기사 요청서와 그에 따라 학생이 작성한 기사의 본문 개요 및 초고이다. 물음에 답하시오.

○ 학교 신문 편집부의 기사 요청서

우리 학교의 역사적 상징물인 소나무들이 옮겨져 미리내 솔숲이 조성되기까지의 과정과 그 의의를 중심 내용으로 하는 특집 기사를 작성해 주세요. 예상 독자는 본교 학생들입니다.

○ 본문의 개요

- 1문단: 미리내 솔숲 개방 행사 안내㉠
- 2문단: 체육관 신축으로 인한 소나무 처리 문제 발생㉡
- 3문단: 소나무 처리 문제에 대한 학생들과 동문들의 우려㉢
- 4문단: 소나무 기증을 통한 소나무 처리 문제의 해결㉣
- 5문단: 기증한 소나무들로 솔숲을 조성하게 된 계기㉤
- 6문단: 소나무 기증의 의의와 솔숲에 거는 기대

○ 기사 초고

우리 학교의 역사적 상징물, 시민의 솔숲으로 부활

<부제>

<전문>

우리 학교의 역사적 상징물인 소나무의 기증으로 조성된 미리내 솔숲이 이번 주 토요일부터 일반 시민에게 개방된다.

<본문>

우리 학교 이름을 딴 미리내 솔숲의 개방을 축하하는 행사가 토요일 오전 10시부터 솔숲이 위치한 시민 공원에서 열린다. 솔숲 개방 행사에는 우리 학교 상징물인 소나무에 깊은 애정을 갖고 있는 재학생과 동문 선배들 그리고 지역 주민들이 **㉠** 참석하였다.

우리 학교와 역사를 함께해 온 소나무들로 솔숲이 조성되기 까지 우여곡절이 있었다. 지난해 3월, 우리 학교에서는 실내 체육 활동을 위해 체육관을 **㉡** 새로 신축하기로 결정하였다. 그런데 체육관을 지을 터에 이미 자리 잡은 소나무들을 옮길 만한 마땅한 장소가 없어 베어 버려야 할 상황에 처했다.

이 소식을 접한 학생회와 동문회에서는 소나무들을 베어 버리는 것에 대해 우려를 표시했고, 학교의 오랜 역사를 상징하는 소나무를 당장 베어 버리기보다는 몇 달만이라도 대안을 모색해 보기로 학교 측과 **㉢** 합의했다.

학생회에서는 여러 대안을 모색하던 중 시민 공원에 소나무를 기증하자는 의견을 제시하였다. **㉣** 비단 시민 공원에서 솔숲을 조성할 소나무가 필요하다며 소나무 기증 의사를 반겼고, 솔숲의 터가 정리되는 대로 솔숲을 조성하겠다고 답변했다. 결국 우리 학교는 구성원들 간의 논의를 거쳐 지난해 9월 소나무들을 시민 공원에 기증하였다.

현재 우리 학교 소나무들은 새 보금자리인 시민 공원에서 시민들을 맞이할 준비를 하고 있다. 소나무를 관리하고 있는 전문가의 말에 따르면, 소나무들은 학교에 있을 때처럼 건강하게 새 터에 잘 적응하고 있다고 한다. 이러한 이유로 시민 공원에서 예정보다 빨리 솔숲을 시민들에게 개방하기로 결정하였다.

이처럼 우리 학교 이름을 딴 미리내 솔숲의 조성은 교내의 소나무 처리 문제가 지역 사회와의 협조를 통해 슬기롭게 **㉤** 해결되어졌다는 점에서 의미가 있다. 학생회장은 “학생들은 학교의 역사적 상징물인 소나무들과 이별하는 것을 매우 아쉬워했습니다. 하지만 소나무 기증을 통해 우리 학교의 건학 이념인 ‘나눔’과 ‘협력’을 실천할 수 있다는 점에 공감하게 되었고 이번 기증으로 시민들의 쉼터가 마련되었다는 것에 자긍심을 가지게 되었습니다.”라고 말했다. 앞으로 우리 학교의 상징물인 소나무들이 지역 사회의 상징물로 거듭나기를 기대한다.

8. 개요의 ㉠~㉤ 중, <본문>에 반영되지 않은 것은?

- ① ㉠ ② ㉡ ③ ㉢ ④ ㉣ ⑤ ㉤

9. <보기>는 글쓰기 과정에서 학생이 떠올린 생각이다. 이에 따라 작성했을 <부제>로 가장 적절한 것은?

<보 기>

기사 내용 중 학생회장의 말을 바탕으로 예상 독자에게 소나무 기증의 의의가 잘 전달되도록 <부제>를 정해야겠어.

- ① 우리 학교 소나무들로 조성된 미리내 솔숲, 드디어 이번 주 토요일에 개방
- ② 지역 사회에 쉼터 제공, 소나무 기증이 우리 학교 학생들에게 나눔과 협력의 정신 일깨워
- ③ 미리내 솔숲, 공공 녹지 조성과 나무 생태 보전이라는 시민 공원의 설립 취지 잘 살려
- ④ 우리 학교의 역사적 상징물, 지역 주민들에게 나무 기증의 중요성 알리는 계기로 작용
- ⑤ 지역 사회와의 협력의 산물, 우리 학교의 역사적 상징물이 지역 사회의 상징물이 되기까지

10. 기사 초고의 ㉠~㉤에 대한 점검 결과와 수정 방안으로 적절하지 않은 것은?

	점검 결과	수정 방안
①	㉠: 행위의 시간 표현이 잘못되었다.	→ ‘참석할 예정이다’로 수정한다.
②	㉡: 의미상 불필요한 표현이다.	→ 의미 중복을 피하기 위해 삭제한다.
③	㉢: 문장에서 행위의 주체가 드러나 있지 않다.	→ ‘시민 공원은’을 주어로 추가한다.
④	㉣: 부사의 사용이 부적절하다.	→ ‘때마침’으로 수정한다.
⑤	㉤: 피동 표현이 불필요하게 중복되고 있다.	→ ‘해결되었다는’으로 수정한다.

제 1 교시

국어 영역

[1~2] 다음은 강연의 일부이다. 물음에 답하시오.

여러분 안녕하세요? 방금 소개받은 요리 연구가 ○○○입니다. ‘맛있는 꽃’이라는 강연 제목에서 짐작하셨을 텐데 오늘 제 강연은 먹는 꽃, 즉 식용 꽃에 대한 것입니다. 여러분, 꽃을 먹는 것이라고 생각해 본 적이 있나요? 재스민 차 드셔 본 분은요? 아, 몇 분이 고개를 끄덕여 주셨어요. 그래요, 여러분이 마시는 차 중에는 말린 꽃잎을 재료로 한 것들이 있습니다. 또 꽃은 소스나 샐러드의 재료로도 자주 쓰인답니다. 화면을 보시죠. 장미 꽃잎을 올린 샐러드가 참 예쁘지 않습니까? 이외에도 팬지꽃, 호박꽃도 샐러드나 소스 재료로 쓰인답니다. 이렇게 꽃을 음식 재료로 쓰는 이유는 꽃잎의 화려한 색과 은은한 향기가 식욕을 자극하고 입맛을 돋우는 효과가 있기 때문입니다.

우리 전통 음식에도 꽃을 넣은 게 있는데요, 혹시 꽃을 넣은 전통 음식을 먹어 본 학생이 있으면 손을 들어 볼까요? (손을 든 학생을 가리키며) 네, 어떤 음식을 먹어 보았나요? (학생: 강연을 듣다 보니, 어렸을 적 할머니께서 진달래꽃으로 화전을 만들어 주셨던 것이 생각나요.) 네, 좋은 예를 들어 주었네요. 이 학생에게 다 함께 박수를 쳐 주세요. 고맙습니다. 우리 조상들은 오래전부터 꽃으로 다양한 음식을 만들어 먹었습니다. 예를 들어 봄철에는 여럿이 모여 진달래 화전을 만들어 먹었고, 가을이면 국화차를 마시기도 했습니다.

그런데 여러분, 이 말씀은 꼭 드려야겠네요. 철쭉꽃은 화전 재료로 쓰이는 진달래꽃과 비슷하게 생겼지만 절대 드시면 안 됩니다. 독성이 있으니까요. 철쭉꽃뿐만 아니라 아네모네, 은방울꽃 같은 것들도 독성이 있습니다. 그러니 꽃을 먹기 전에 독성이 있는 꽃인지 꼭 확인해야 합니다.

또한 꽃에는 농약이나 오염 물질이 묻어 있는 경우가 있으니 주의해야 합니다. 그리고 꽃에 따라서는 꽃가루가 알레르기를 일으키는 것도 있으니 이런 꽃은 암술, 수술, 꽃받침을 제거하고 꽃잎만 드셔야 해요. 특히 진달래꽃은 수술에 약한 독성이 있으므로 반드시 이를 제거하고 물에 씻어야 한답니다.

1. 강연자의 말하기 방식에 대한 설명으로 가장 적절한 것은?
 - ① 질문을 통해 청중의 경험을 이끌어 내어 강연의 내용과 연결 짓고 있다.
 - ② 강연 중간 중간에 자신이 말한 내용을 요약하여 청중의 이해를 돕고 있다.
 - ③ 설명 대상에 대한 역사적 사건을 제시하여 청중의 흥미를 유발하고 있다.
 - ④ 자신의 과거 경력을 소개하여 청중이 강연 내용에 대해 신뢰감을 갖게 하고 있다.
 - ⑤ 강연 진행 순서를 처음에 안내하여 청중이 강연 내용을 예측할 수 있도록 하고 있다.
2. 다음은 강연을 들은 학생이 작성한 학습 활동지이다. 학생의 듣기 활동을 이해한 내용으로 적절하지 않은 것은?

학습 활동지	
○ 듣기 전후에 떠올린 생각	
〈듣기 전〉	
• 어떤 꽃을 먹을 수 있을까?]...㉠
• 꽃을 재료로 하는 음식에는 무엇이 있을까?	
〈듣기 후〉	
• 진달래꽃과 철쭉꽃의 형태적 차이점은 무엇일까?	㉡
• 학교 화단의 꽃은 함부로 음식 재료로 쓰면 안 되겠군.	㉢
• 동아리 행사로 무엇을 할지 아직 정하지 못해 걱정했는데, 꽃을 재료로 한 음식 만들기를 하면 좋을 것 같아.]...㉣
○ 강연을 듣고 정리한 내용	
• 꽃을 재료로 한 음식: 꽃잎 차, 샐러드, 화전 등]...㉤
• 식용 가능: 장미꽃, 팬지꽃, 호박꽃, 진달래꽃, 국화꽃 ※ 농약이나 오염 물질 없는 것, 꽃잎만 섭취	
• 식용 불가: 철쭉꽃, 아네모네, 은방울꽃	

- ① ㉠과 ㉤을 함께 고려할 때 듣기 전 떠올렸던 질문에 대한 답을 강연에서 찾았음을 확인할 수 있다.
- ② ㉡에서는 들은 내용이 사실과 부합하는지 점검했음을 확인할 수 있다.
- ③ ㉢에서는 들은 내용을 강연자가 직접 언급하지 않은 대상에 적용하였음을 확인할 수 있다.
- ④ ㉣에서는 들은 내용을 자신의 문제 해결에 활용하려 함을 확인할 수 있다.
- ⑤ ㉤에서는 들은 내용을 정보 간의 관련성이 드러나도록 범주화하여 정리했음을 확인할 수 있다.

[3~5] 다음은 학생들의 토의이다. 물음에 답하시오.

사회자: 이번 교내 학생 연설의 주제는 ‘사이버 언어폭력 근절을 위해 노력합시다’이고 오늘 ㉠ 우리가 할 토의 주제는 ‘사이버 언어폭력 근절을 위한 교내 학생 연설을 어떻게 할 것인가’야. 지금부터 ㉡ 우리가 할 연설에 대해 토의해 보는데 먼저 연설을 시작할 때 친구들의 ㉢ 주의를 집중하게 하는 방법에 대해 얘기해 볼까?

학생 1: 우선 연설을 할 장소와 연설을 들을 친구들의 특성을 감안해야 해. 연설 장소가 넓은 강당이고, 주제에 대한 관심의 정도가 제각각인 친구들이 대상이니 인기 요소를 들어 친구들의 주의를 끄는 게 어떨까?

학생 2: 글썄, 그 방법은 이미 다른 친구들이 여러 번 쓴 방법이라 더 이상 친구들의 주의를 집중시키기 어려워. 가볍고 재미있는 이야기로 시작하는 건 어때?

학생 3: 연설 분위기를 부드럽게 하는 데에는 도움이 되겠지만 우리 연설 주제를 고려할 때 적합하지 않아. 주제와 관련 있는 내용이면 좋겠어. 그래서 말인데, 연설을 시작할 때 연설 주제에 적합한 시를 낭송한 후 사이버 언어폭력의 개념과 사이버 언어폭력 근절의 시급성을 언급하자.

학생 1: 응. 시 낭송은 참신한 방식이니 친구들의 주의를 끄는 데 도움이 되겠네. 주제와도 관련이 있으니 연설 내용 이해에도 도움이 될 거고.

학생 2: 그래. 생각해 보니 그 방법이 좋겠다.

사회자: 그럼, 이제는 사이버 언어폭력 근절을 위해 노력 하자는 우리의 ㉣ 주장을 뒷받침하기에 적절한 근거와 그 제시 순서에 대해 논의해 보자.

학생 1: 사이버 언어폭력 문제의 핵심은 피해자가 극심한 고통을 겪게 된다는 것이므로 이 점을 첫째 근거로 제시 하자. 순식간에 확산되는 사이버 언어폭력으로 인한 피해자의 고통을 핵심 근거로 들어야 해. 피해 사례를 다룬 언론 보도 자료를 보여 주면 친구들이 문제의 심각성을 인식하게 될 거야.

학생 2: 피해자가 겪는 고통을 핵심 근거로 보는 네 의견에는 동의해. 그런데 친구들이 미처 생각하지 못했던 내용을 첫째 근거로 제시하면 어떨까? 가해자는 별다른 죄의식 없이 사이버 언어폭력을 저지르지만 사이버 언어폭력은 처벌받게 되는 범죄 행위라는 점을 첫째 근거로 들어 경각심을 불러일으키자. 관련 법 조항을 자료로 제시하면 더 효과가 있을 거야.

학생 3: 친구들에게 경각심을 준다는 점에서 좋은 근거라고 생각해. 그런데 먼저 친구들이 이 문제에 공감하도록 하는 게 어떨까? 누구나 사이버 언어폭력의 피해자가 될 수 있다는 점을 첫째 근거로 제시하면 친구들이 이 문제에 쉽게 공감할 수 있을 거야. 사이버 언어폭력으로 인한 피해자가 급증하고 있다는 통계 자료를 인용 하면서 더 이상 방관해서는 안 된다는 내용으로 호소 하는 거지.

[A]

학생 1: 지금까지 제안된 근거와 자료는 다 적절하다고 생각 되니 모두 채택하자. 단, 순서는 문제의 심각성을 인식할 수 있도록 하는 핵심 근거, 문제에 공감할 수 있도록 하는 근거, 경각심을 불러일으킬 수 있도록 하는 근거의 순으로 제시하면 좋겠어.

학생 2: 좋은 생각이야. 그렇게 하자. 연설 마지막엔 친구들의 행동 변화를 촉구하는 내용으로 마무리하자.

학생 3: 좋아. 나도 동의해.

사회자: 그럼, 지금까지 ㉤ 합의된 토의 내용을 반영하여 연설 계획을 정리해 볼게. 이제, 토의를 마치자.

3. ㉠과 ㉡에 대한 설명으로 적절하지 않은 것은?

- ① ㉠에서는 ㉡을 들을 청중의 특성이 고려되고 있다.
- ② ㉠에서는 ㉡이 행해지는 공간적 상황이 고려되고 있다.
- ③ ㉠에서는 ㉡에서 다룰 근거의 제시 순서가 논의되고 있다.
- ④ ㉠에서는 ㉡의 내용을 효과적으로 전달할 방법이 모색되고 있다.
- ⑤ ㉠에서는 ㉡의 마무리 부분에서 활용할 비언어적 표현 방법이 논의되고 있다.

4. [A]에 나타난 참여자들의 발화에 대한 이해로 가장 적절한 것은? [3점]

- ① 학생 1은 청중의 주의 집중 효과 측면에서 ㉢에 대한 학생 3의 제안이 적절하지 않다고 판단하였다.
- ② 학생 2는 청중의 주의 집중 효과 측면에서 ㉢에 대한 학생 1의 제안이 적절하다고 판단하였다.
- ③ 학생 3은 연설 주제와의 부합 여부 측면에서 ㉢에 대한 학생 2의 제안이 적절하다고 판단하였다.
- ④ 학생 2는 핵심 근거로서의 적합성 측면에서 ㉣에 대한 학생 1의 제안이 적절하지 않다고 판단하였다.
- ⑤ 학생 3은 청중의 경각심을 유발하는 측면에서 ㉣에 대한 학생 2의 제안이 적절하다고 판단하였다.

5. 사회자가 ㉤에 따라 연설 계획을 세운다고 할 때 적절하지 않은 것은?

- ① 사이버 언어폭력 행위는 처벌 대상임을 관련 법 조항을 들어 주장의 근거로 제시해야겠어.
- ② 청중의 주의를 집중시키기 위해 연설을 시작할 때 주제와 관련된 시 작품을 활용해야겠어.
- ③ 사이버 언어폭력 피해자가 극심한 고통을 겪고 있음을 언론 보도 사례를 활용해 주장의 근거로 제시해야겠어.
- ④ 사이버 언어폭력 가해자가 늘어날수록 가해자가 별다른 죄의식 없이 사이버 언어폭력을 저지른다는 것을 주장의 근거로 제시해야겠어.
- ⑤ 누구나 사이버 언어폭력의 피해자가 될 수 있음을 사이버 언어폭력 피해자 관련 통계 자료를 인용해 주장의 근거로 제시해야겠어.

[6~8] 다음을 읽고 물음에 답하십시오.

<교지 편집부의 요청 내용>

우리 학교 학생들을 대상으로 '정보 통신 기술의 발달에 따른 우리나라 농업의 미래'에 대해 글을 써 주세요.

<글을 쓰기 전에 떠올린 생각>

- 예상되는 미래 농업의 모습을 제시해야겠어. ㉠
- 농업의 중요성에 대해 언급하며 글을 시작해야겠어. ㉡
- 농업에 도입될 정보 통신 기술에 대해 언급해야겠어. ㉢
- 농업 발전을 위한 정보 통신 기술 관련 정책이 어떻게 변화할지 설명해야겠어. ㉣
- 정보 통신 기술의 발달로 해결할 수 있는 현재 농업의 문제 상황을 제시해야겠어. ㉤

<초고>

인류 역사에서 가장 오래된 산업이자 인류의 운명과 함께할 산업은 무엇일까? 신석기 시대 이래 지속적으로 발전되어 온 농업은 인류의 생존과 직결된 가장 기본적인 산업이다. 이제 농업은 정보 통신 기술 기반의 빅데이터 활용 기술과 환경 제어 기술의 발달과 함께 빠르게 변화하고 있다.

[A] 기상과 병충해 같은 농업 관련 정보를 수집, 처리, 활용하는 빅데이터 활용 기술이 농업에 도입되면 농산물의 생산량을 적절하게 조절하는 것이 가능해져 농가가 안정적인 수익을 올릴 수 있다. 지금까지는 농산물을 기를 때 기상 상태나 병충해와 같은 외부 환경으로 인한 피해가 생산량에 미치는 영향이 컸기 때문에 생산량을 예측하고 조절하는 것이 어려웠다. 이로 인해 농산물 가격이 폭등하거나 폭락하는 경우가 많았다. 농업과 관련된 빅데이터가 더 많이 축적되고 이를 실시간으로 활용할 수 있게 된다면 계획적인 생산과 체계적인 관리가 가능해질 것이다. 실제로 농업 관련 빅데이터를 활용해 농사를 지은 농가의 생산성이 향상된 사례도 있다.

[B] 재배 환경 정보를 실시간으로 수집·처리하여 최적화된 정보에 따라 재배 환경을 조절하고 자동 재배 시설을 제어하는 기술이 도입되면 실내에서의 대규모 농업도 가능해진다. 온도와 습도, 이산화탄소 농도, 빛의 양 등 농작물 성장에 필수적인 요소들을 자동으로 조절해 주는 시설이 완비된 식물 공장이 확산되면 농업은 이전과 달리 장소의 제약에서 벗어날 수 있다. 또한 식물 공장을 고층 건물 형태로 지으면 공간이 한정된 도시에서도 좋은 품질의 농작물을 대량으로 생산할 수 있다. 도심 곳곳의 고층 건물에서 층마다 농산물을 재배하는 모습을 영화가 아닌 현실에서 보게 될 것이다.

발달된 정보 통신 기술이 농업에 도입되면 농가는 안정적인 수익을 올릴 수 있고, 도시의 고층 건물에서도 대규모로 농작물을 재배하는 것이 가능할 것이다. 어업과 같은 전통적인 산업에서도 농업과 유사한 발전 양상을 보일 것이다. 이러한 상황 속에서 우리 농업은 계속 발전할 것이다.

6. ㉠~㉤ 중 <초고>에 반영되지 않은 것은?

- ① ㉠ ② ㉡ ③ ㉢ ④ ㉣ ⑤ ㉤

7. <보기>는 학생이 초고를 쓰기 위해 수집한 자료의 일부이다.

㉦~㉨의 활용에 대한 설명으로 적절하지 않은 것은? [3점]

—<보 기>—

- 과수원 농사를 짓는 ㉦○○ 농가는 빅데이터를 활용한 관리 시스템을 도입한 이후 생산량은 25% 이상 향상되었고, 운영비는 10% 이상 줄어들었다. ... (중략) ... 기상 관련 정보가 축적될수록 ㉧가뭄 피해, 수해, 냉해를 최소화할 수 있다. - 「○○농업신문」 -
- 도시에서 농작물을 인공적으로 생산하는 식물 공장이 ㉨미래 식량 위기의 대안으로 급부상되고 있다. 식물 공장의 특징은 다음과 같다. 첫째, ㉩한정된 공간에서의 토지 이용 효율이 높다. 둘째, 환경 조절 장치를 통해 ㉪농작물이 자라는 데 필수적인 환경을 인위적으로 조절한다. - 과학 잡지 「△△△」 -

- ① ㉦의 정보를 이용하여 [A]에서 정보 통신 기술 도입의 긍정적 사례로 제시하였다.
- ② ㉧의 현상을 포괄하여 [A]에서 생산량의 예측과 조절이 어려웠던 원인을 제시하는 데 활용하였다.
- ③ ㉨의 규모를 예측하여 [B]에서 식물 공장의 경제적 효과를 제시하는 데 활용하였다.
- ④ ㉩의 실현 가능한 모습을 구체화하여 [B]에서 식물 공장의 형태에 대한 정보로 제시하였다.
- ⑤ ㉪의 요소들을 찾아 [B]에서 식물 공장의 시설에 대한 정보를 제시하는 데 활용하였다.

8. <보기>는 초고를 읽은 편집부의 검토 의견과 이에 따라 학생이 고쳐 쓴 글이다. [가]에 들어갈 내용으로 가장 적절한 것은?

—<보 기>—

[편집부의 검토 의견]
초고 잘 읽었습니다. ([가])을 고려하여 마지막 문단을 고쳐 주시면 좋겠습니다.

[고쳐 쓴 글]
발달된 정보 통신 기술이 농업에 도입되면 농가는 안정적인 수익을 올릴 수 있고, 도시의 고층 건물에서도 대규모로 농작물을 재배하는 것이 가능할 것이다. 물론 이와 같은 기대가 실현되기 위해서는 높은 초기 투자 비용 등 많은 문제점들을 해결해야 한다. 이러한 문제점들을 하나씩 해결해 나갈 때 우리 농업은 계속 발전할 수 있을 것이다.

- ① 수식 관계가 어긋나는 문장, 정보 통신 기술 적용의 확장 가능성
- ② 글의 흐름에 어긋나는 문장, 정보 통신 기술 적용의 확장 가능성
- ③ 글의 흐름에 어긋나는 문장, 미래를 낙관적으로만 바라보고 있는 문제점
- ④ 주술 호응이 어긋나는 문장, 미래를 낙관적으로만 바라보고 있는 문제점
- ⑤ 주술 호응이 어긋나는 문장, 전통 산업을 사양 산업으로만 인식하고 있는 문제점

[9~10] (가)와 (나)는 동일한 작문 과제를 수행한 두 학생의 글이다. 물음에 답하시오.

작문 과제

다음 자료에서 이끌어 낸 의미를 바탕으로 ㉠ ‘원활한 의사소통을 위해 필요한 태도’에 대한 글을 써 보자.

<자료>

소리는 저 혼자서 완성하는 것이 아닙니다. ‘일고수 이명창’이라는 말이 있듯 북장단으로 소리를 이끌고 추임새로 흥을 돋우어 주는 북재비가 없다면 제 목소리는 무용지물이지요. 일단 판소리가 시작되면 북재비인 △△△ 씨와 저는 완벽한 호흡으로 공연을 완성해 나간답니다. 이를 위해서는 물론 수많은 연습을 통해 호흡을 맞춰 보는 과정이 필요하지요.

- ○○○ 명창과의 인터뷰 -

(가)

소리꾼과 북재비의 판소리 공연 모습에서 내가 상담 선생님을 찾아뵈었을 때의 상황이 떠올랐다. 선생님께서는 마치 북재비의 역할을 하듯 나를 북돋워 주신다. 내 감정 상태를 있는 그대로 인정해 주시고 내 말에 맞장구를 쳐 주심으로써 속 깊은 이야기를 마음껏 꺼낼 수 있도록 도와 주신다.

[A]

그런데 나는 그런 태도가 부족해 부끄럽다. 친동생을 대할 때 그의 말을 잘 들어 주고 스스로 마음을 드러내도록 도와주기보다는 동생의 생각을 지레짐작하고 내 잣대를 내세워 입바른 소리부터 한다. 그러다 보면 제대로 된 대화는커녕 관계가 서먹해지고 심지어 다투게 될 때도 있다. 늘 후회하면서도 말이다.

가족 간의 원활한 의사소통을 위해서는 서로가 하고 싶은 말을 잘 할 수 있도록 잘 들어 주고 도와주는 태도가 필요한 것이다.

(나)

소리꾼과 북재비가 완벽한 호흡을 통해 공연을 완성해 나간다고 하는 것을 보니, 의사소통 방법에 대한 책에서 읽었던 내용이 떠올랐다. 원활한 의사소통은 서로를 잘 이해하는 것에서 비롯되는데, 이를 위해서는 꾸준한 대화를 통해 교감하려는 태도가 필요하다고 한다. 이는 마치 소리꾼과 북재비가 완벽한 호흡을 이루기 위해 오랜 시간 함께하며 교감하는 것과 같다고 생각했다.

[B]

친구 간에 말 몇 마디 주고받지도 않고 선불리 자신과 마음이 통하지 않는다고 여기고 이내 마음을 닫아 버릴 때가 있다. 그것이 때로 오해나 갈등으로 이어지기도 하는데 나 역시 그런 경우가 있어 부끄럽다. 물론 처음부터 마음이 통하는 친구 사이가 되기는 어려운 것이 사실이다. 단힌 마음을 열고 서로를 이해하기 위한 노력과 과정이 필요한 것이다.

㉠

9. [A], [B]를 통해 두 학생의 작문 수행 과정을 이해한 내용으로 적절하지 않은 것은?

- ① 자료의 내용을 [A]에서는 상담 경험과, [B]에서는 독서 경험과 관련지었다.
- ② 자료에서 이끌어 낸 의미를 [A]에서는 가족과의 의사소통 상황에, [B]에서는 친구와의 의사소통 상황에 적용하였다.
- ③ [A]에서는 ‘북재비’의 역할에, [B]에서는 ‘소리꾼’과 ‘북재비’가 완벽한 호흡을 이루기 위해 필요한 과정에 주목하였다.
- ④ [A]와 [B] 모두 자료에서 이끌어 낸 의미와 관련하여 자신을 반성하였다.
- ⑤ [A]와 [B] 모두 의사소통 상황에서 발생한 문제가 해결되었던 사례를 주변에서 찾아 제시하였다.

10. ㉠에 들어갈 내용을 <조건>에 따라 쓴 것으로 가장 적절한 것은?

<조 건>

- 비유적 표현을 사용할 것.
- ㉠에 대하여 (나)에 언급된 핵심 내용을 제시하고, 이를 실천할 때 얻을 수 있는 효과를 제시할 것.

- ① 좋은 친구는 어둠을 밝혀 주는 등불과 같다. 내가 어려운 일에 부딪혔을 때 용기를 잃지 않고 내 앞에 놓인 길을 찾아 나서는데 빛이 되기 때문이다.
- ② 상대방과 말이 통하지 않는다고 실망할 필요는 없다. 대화를 통해 서로를 이해하기 위한 노력을 아끼지 않는다면 원활한 의사소통이 가능할 것이다.
- ③ 대화는 서로의 마음을 열어 주는 열쇠이다. 대화를 지속적으로 나누며 교감해 나간다면 데면데면하던 사이도 언젠가는 마음이 통하는 사이가 될 것이다.
- ④ 서로 잘 이해하는 사이라고 해서 오해가 전혀 없을 수는 없다. 서로 간에 오해가 생기더라도 그것을 해결하려 노력한다면 서로를 더 잘 이해하게 될 것이다.
- ⑤ 좋은 친구 사이가 되는 데에 지름길은 없다. 선불리 내가 먼저 다가서려 하기보다는 너그러운 마음으로 기다린다면 친구가 먼저 마음을 열고 내게 다가올 것이다.

제 1 교시

국어 영역

홀수형

[1~2] 다음은 학생의 발표이다. 물음에 답하시오.

다음 주에 우리 학교에서는 겸재 정선의 산수화전을 관람할 예정입니다. 여러분들이 정선의 산수화를 감상할 때 도움이 되도록 정선의 ‘관동팔경’을 중심으로 정선의 산수화에 대해 발표하도록 하겠습니다.

‘관동팔경’은 관동 지방을 소재로 한 여덟 점의 산수화로 정선의 작품 세계가 잘 드러난다고 평가받습니다. 산수화 연구가에 따르면, 산수화 중에는 실제 산수가 가질 수 없는 완전한 아름다움이 형상화된 것들이 있는데 이러한 아름다움을 산수화의 ‘환’이라고 합니다. 정선의 산수화에서도 이러한 특징을 찾아볼 수 있습니다. 정선은 실제 자연의 모습을 있는 그대로 재현하기 보다 생략이나 변형의 방식을 통해 자연의 아름다움이나 정취를 부각함으로써 ‘환’을 실현했습니다. ‘관동팔경’의 산수화들을 통해 이를 살펴보도록 하죠.

(화면을 보여 주며) 이 그림은 <총석정>입니다. 정선은 수직으로 죽죽 내려 굽는 수직준법을 사용해 돌기둥을 표현하고 돌기둥 위에 있었던 소나무를 생략함으로써 다른 자연물보다 돌기둥을 더욱 부각했습니다. (화면을 전환하며) 이 그림은 <삼일포>입니다. 정선은 그리고자 하는 대상과 같은 높이에서 수평으로 사방을 둘러보며 원근을 표현하는 평원법을 사용하여 호수의 광활함을 부각했습니다.

정선의 산수화가 가진 또 다른 특징은 점경 인물이 자주 등장한다는 것입니다. 점경 인물이란 산수화에 등장하는 간단하고 작게 묘사된 인물인데요, 이들은 주로 명승지를 여행하며 자연과 교감하는 친자연적 존재로 표현됩니다. 이러한 점경 인물을 정선이 산수화에 형상화한 것은 인간이 자연과 조화를 이루는 대상이라고 인식했기 때문이라고 합니다. 이러한 특징을 ‘관동팔경’의 작품 중 <낙산사>를 통해 확인해 보겠습니다.

(화면을 보여 주며) 이 그림이 바로 <낙산사>입니다. 이 점들이 보이시나요? (대답을 기다린 후) 네, 잘 안 보이시죠. 이 점처럼 보이는 것들은 일출의 장관을 즐기는 선비들로 이 그림 속의 점경 인물입니다. 이렇게 정선은 자연을 즐기고 있는 점경 인물을 등장시켜 자연과 인간의 조화를 드러냈습니다.

제 발표가 정선의 산수화전을 관람하는 데 도움이 되었으면 좋겠습니다. 이상 발표를 마치겠습니다.

- 발표에 반영된 학생의 발표 계획으로 가장 적절한 것은?
 - 제시된 시각 자료에 대한 신뢰성을 높일 수 있도록 참고한 서적들을 열거해야지.
 - 청중이 발표 대상을 이해하는 데 도움이 되도록 그 특징이 드러난 사례를 시각 자료로 제시해야지.
 - 청중이 발표 내용을 기억할 수 있도록 전체 발표 내용을 요약하는 시각 자료를 제시하며 마무리해야지.
 - 청중이 발표 내용을 예측하며 들을 수 있도록 발표 순서를 안내하는 시각 자료를 활용하며 발표를 시작해야지.
 - 청중이 발표 대상의 발전 과정을 파악할 수 있도록 발표 대상과 관련된 역사적 사건을 시각 자료로 제시해야지.
- 다음은 발표를 들은 학생이 ‘정선의 산수화’에 대해 소개하는 글을 쓰기 위해 작성한 메모이다. 발표 내용을 고려할 때, 적절하지 않은 것은?
 - a
 - b
 - c
 - d
 - e

[정선의 산수화의 특징]

- 정선의 산수화에는 실제 산수가 가질 수 없는 아름다움인 ‘환’이 실현되었음. ㉠
- 정선은 자연과 교감하는 친자연적 존재인 점경 인물을 산수화에 등장시킴. ㉡

[‘관동팔경’의 산수화들]

- <총석정>에서는 일부의 자연물을 생략해서 돌기둥을 더욱 부각함. ㉢
- <삼일포>에서는 수직준법을 사용하여 호수의 광활함을 드러냄. ㉣
- <낙산사>에서는 일출의 장관을 즐기는 인물을 점경 인물로 형상화했음. ㉤

- ① a ② b ③ c ④ d ⑤ e

[3~5] 다음은 토론의 일부이다. 물음에 답하시오.

사회자: 우리 학교 동아리 축제에서 동아리 홍보관은 신입 회원 모집을 위한 홍보 효과가 높기 때문에 동아리들에게 인기가 많습니다. 그러나 홍보관 설치를 위한 공간이 한정되어 있어, 지금까지는 학생회가 홍보관 운영 계획서를 공모하여 심사한 후 홍보관을 운영할 동아리를 선정해 왔습니다. 그런데 기존 방식인 ㉠ 심사 방식 대신 새로운 방식으로 ㉡ 추첨 방식을 요구하는 동아리들이 많이 있어, 이번 시간에는 ‘동아리 축제에서 홍보관을 운영할 동아리를 선정할 때 추첨 방식으로 해야 한다.’라는 논제로 토론을 하겠습니다. 찬성 측 입론해 주십시오.

찬성 1: 동아리 축제에서 홍보관을 운영할 동아리를 선정할 때 추첨 방식으로 해야 합니다. 심사 방식의 평가 기준이 타당하지 않고, 평가자 주관에 개입될 수 있어 평가의 신뢰성이 낮아 학생들의 불만이 높기 때문입니다. 반면에 추첨 방식은 선정 과정에서 평가자의 견해가 반영될 수 없습니다. 또한 추첨 방식으로 한다면 홍보관 운영 동아리로 선정될 수 있는 기회가 모든 동아리에 균등하게 부여될 수 있습니다. 그리고 동아리 홍보관 운영 계획서를 준비하는 과정에서 동아리들이 시간과 노력을 불필요하게 들이는 문제도 해소할 수 있습니다.

사회자: 이번에는 반대 측에서 반대 신문 해 주십시오.

반대 2: 추첨 방식이 기회를 균등하게 부여한다고 말씀하셨는데, 그럴 경우 동아리 홍보관 운영을 더 잘 계획하고 준비한 동아리가 탈락할 수도 있죠. 준비가 덜 된 동아리가 [A] 선정된다면 동아리 홍보관 운영의 부실로 이어질 수 있지 않나요?

찬성 1: 그렇지 않습니다. 선정된 동아리들은 새로운 회원 모집하기 위해 적극적으로 홍보해야 하므로, 홍보관 운영에 최선을 다할 것입니다.

사회자: 이번에는 반대 측에서 입론해 주십시오.

반대 1: 홍보관 운영 동아리 선정을 추첨 방식으로 하는 것에 반대합니다. 기존의 심사 방식은 전체 학생을 대표하는 다수의 평가자가 참여하여 평가자의 주관적 개입을 줄일 수 있고, 평가 기준 역시 매년 학생들의 의견을 수렴하여 개선해 왔기 때문에 그 타당성이 매우 높다고 할 수 있습니다. 또한 심사 방식은 모든 동아리가 홍보관 운영 계획서를 제출할 기회를 공정하게 부여하고 있습니다. 그리고 이 계획서를 준비하는 과정에서 동아리 구성원들이 동아리 축제의 목적에 부합하는 활동을 고민하게 되므로 축제가 내실화될 수 있습니다.

사회자: 이번에는 찬성 측에서 반대 신문 해 주십시오.

찬성 1: 홍보관 운영 계획서를 평가하는 기준이 타당하다고 하셨는데 작년 설문 조사 결과에 따르면 평가 기준 중의 일부가 특정 동아리에게 유리하게 작용한다고 응답한 학생 [B]들이 많았습니다. 이런 점에서 평가 기준이 타당하다고 보기 어렵지 않나요?

반대 1: 그 문제는 평가 기준의 일부를 개선하여 해결할 수 있습니다.

3. 위 토론의 입론에 대한 이해로 가장 적절한 것은?

- ① ‘찬성 1’은 용어의 개념을 정의함으로써 논의의 범위를 한정하고 있다.
- ② ‘찬성 1’은 기존 방식이 유지될 때 발생하는 기대 효과를 중심으로 주장하고 있다.
- ③ ‘반대 1’은 논제와 관련된 문제 해결의 시급성을 강조하고 있다.
- ④ ‘반대 1’은 기존 방식의 긍정적 측면을 근거로 삼아 새로운 방식을 반대하고 있다.
- ⑤ ‘반대 1’은 새로운 방식을 도입할 때 발생할 수 있는 부정적 측면에 대하여 언급하고 있다.

4. [A]와 [B]에 대한 설명으로 가장 적절한 것은?

- ① [A]는 상대측이 제시한 사례가 적합한지에 대해 의문을 제기하고, 적합한 사례를 제시할 것을 요구하고 있다.
- ② [A]는 상대측이 앞서 진술한 내용의 일부를 확인하고, 기존 방식을 고수할 경우 생길 문제점을 제기하고 있다.
- ③ [B]는 상대측 주장을 뒷받침하는 근거가 믿을 만한지 의문을 제기하고, 출처를 제시할 것을 요구하고 있다.
- ④ [B]는 상대측이 언급한 내용의 일부를 확인하고, 설문 조사 결과를 근거로 평가 기준의 타당성에 대해 의문을 제기하고 있다.
- ⑤ [A]와 [B] 모두 상대측이 인용한 전문가의 설명이 적합한지 따지고, 사실 관계를 확인하고 있다.

5. ㉠과 ㉡에 관한 토론의 내용을 분석한 것으로 적절하지 않은 것은? [3점]

- ① 찬성 측은 평가자의 주관에 개입될 수 없다는 점에서 ㉡이 적합한 방식이라고 주장하고 있군.
- ② 찬성 측은 시간과 노력이 불필요하게 드는 ㉠의 문제점을 ㉡이 해소할 수 있다는 점에서 ㉡이 적합하다고 주장하고 있군.
- ③ 반대 측은 홍보관 운영을 더 잘 계획하고 준비한 동아리가 ㉡으로 인해 탈락할 수 있다는 점을 들어 ㉠을 옹호하고 있군.
- ④ 반대 측은 동아리가 홍보관 운영 계획서를 준비하는 과정을 통해 축제가 내실화될 수 있다고 주장하며 ㉠을 지지하고 있군.
- ⑤ 반대 측은 ㉡을 도입하면 모든 동아리에게 선정 기회가 균등하게 부여된다는 점을 들어 ㉡이 ㉠보다 더 공정하다고 주장하고 있군.

[6~8] 다음을 읽고 물음에 답하시오.

학생의 작문 계획

- 예상 독자: 학급 학생들
- 주제: 새로운 광고 기법에 대한 이해와 비판적 인식 촉구
- 글의 구성
 - 1문단: 새로운 광고 기법의 등장 배경을 제시해야겠어.
 - 2문단: 검색 광고에 대해 살펴야겠어.
 - 3문단: 기사형 광고에 대해 살펴야겠어.
 - 4문단: ㉠ 새로운 광고 기법의 문제점을 언급하고, 이 광고 기법에 대한 매체 이용자들의 비판적 인식을 촉구해야겠어.

초고

[A] 우리는 인터넷, 신문, 잡지 등의 다양한 매체를 이용하면서 수많은 광고에 노출된다. 이러한 광고는 다양한 매체에서 여러 유형으로 나타나는데, 이는 매체 발달에 따라 매체별 광고 기법도 다양해졌기 때문이다. 하지만 매체 이용자들은 이러한 광고를 불필요한 정보로 판단해 회피하는 경향이 있다. 이에 대응하여 매체 이용자들이 거부감 없이 광고를 수용하도록 하는 새로운 광고 기법이 등장하고 있다.

인터넷에서 이용자들의 눈길을 끄는 광고 기법으로 검색 광고를 들 수 있다. 검색 광고는 검색창에 검색어를 입력하면 검색 결과와 함께 검색어와 관련된 다양한 광고가 노출되도록 하는 광고이다. 검색 광고는 불특정 다수에게 노출되는 기존 인터넷 광고와 달리 특정 대상에게만 노출되지만, 검색 결과와 비슷한 형태로 제시되므로 이용자들에게 마치 유용한 정보인 것 같은 착각을 일으킨다.

신문이나 잡지 등에서 새롭게 사용되는 광고 기법으로 기사형 광고를 들 수 있다. 형식이나 내용이 기사와 확연히 구분되었던 기존 광고와 달리 기사형 광고는 기사처럼 보이는 광고를 말한다. 기사형 광고는 기사처럼 보이기 위해 제목에서 특정 제품명을 드러내지 않으며, 전문가 인터뷰나 연구 자료 인용을 통해 유용한 정보를 제공하는 것처럼

[B] 꾸며 독자의 관심을 끈다. 그러면서 가격, 출시일 등의 제품 정보를 삽입하여 독자의 소비 심리를 자극한다. 하지만 이러한 점 때문에 독자들이 기사형 광고를 기사로 오인할 수 있으므로 ‘특집’, ‘기획’ 등의 표지를 사용하는 것이 제한되어 있다. 또한 기자가 작성한 글로 착각하지 않도록 글 말미에 ‘글 ○○○ 기자’와 같은 표현도 사용하지 않도록 되어 있다.

광고를 접할 때 매체 이용자들은 이러한 광고 기법들의 문제점을 정확히 인식할 필요가 있다. 검색 광고와 기사형 광고는 모두

㉠

6. <보기>는 [A]를 작성하는 과정에서 떠올린 생각이다. ㉠~㉣가 [A]의 내용에 반영된 순서로 적절한 것은?

<보 기>

- ㉠ 매체 이용자들의 광고 회피 경향에 대응해 새로운 광고 기법이 등장함을 제시해야겠어.
- ㉡ 다양한 매체에서 여러 유형의 광고가 나타나는 이유를 예상 독자가 궁금해할 수 있으므로 그 이유를 제시해야겠어.
- ㉢ 예상 독자가 자신의 경험을 떠올릴 수 있도록 예상 독자들이 광고를 접하고 있는 매체들을 구체적으로 제시해야겠어.
- ㉣ 매체 이용자들이 광고에 대해 보이는 태도를 제시할 필요가 있어.

- ① ㉠ - ㉢ - ㉡ - ㉣
- ② ㉡ - ㉢ - ㉠ - ㉣
- ③ ㉡ - ㉢ - ㉣ - ㉠
- ④ ㉢ - ㉡ - ㉣ - ㉠
- ⑤ ㉢ - ㉣ - ㉡ - ㉠

7. [B]의 내용을 바탕으로, 기사형 광고에 대해 발표하고자 한다. 다음 기사형 광고의 활용 방안으로 적절하지 않은 것은? [3점]

□□신문

좋은 물이 장수의 비결

○○ 대학에서는 최근 물과 장수의 관계를 밝힌 연구 논문을 발표했다. 이 논문에 따르면 국내 장수 마을 사람들의 장수 비결은 그 지역에서 나는 물과 관련이 깊다고 한다. 다른 지역 물에 비해 장수 마을의 물은 유익한 미네랄이 풍부한 것으로 조사되었다. △△샘물은 미네랄의 함량이 국내 최장수 마을의 물과 유사한 것으로 나타났다. △△샘물은 상품화되어 11월 2일 출시된다.

제품 용량 500 ml. 1,000원

- ① ‘물과 장수의 관계’를 연구한 논문을 인용한 것은, 독자들의 관심을 끌기 위한 기법의 예로 발표에서 활용할 수 있겠군.
- ② ‘△△샘물’이라는 제품명을 제목에 나타내지 않은 것은, 독자들에게 광고처럼 보이기 위한 기법의 예로 발표에서 활용할 수 있겠군.
- ③ ‘특집’, ‘기획’ 등의 표지를 사용하지 않은 것은, 독자들이 기사로 오인하지 않도록 하는 제한 사항을 따른 예로 발표에서 활용할 수 있겠군.
- ④ ‘△△샘물’이라는 특정 제품에 대한 출시일과 가격 정보를 제시한 것은, 독자들의 소비 심리를 자극하기 위한 기법의 예로 발표에서 활용할 수 있겠군.
- ⑤ ‘글 ○○○ 기자’와 같은 정보를 명시하지 않은 것은, 독자들이 기자가 작성한 글로 착각하지 않도록 하는 제한 사항을 따른 예로 발표에서 활용할 수 있겠군.

8. ㉠을 바탕으로 초고의 마지막 문단을 완성하고자 한다. ㉡에 들어갈 내용으로 가장 적절한 것은?

- ① 매체 이용자들에게 광고를 불필요한 정보로 판단하게 하여 회피하게 한다. 따라서 기업은 매체 이용자들을 현혹하는 광고를 비판적으로 점검하며 기업 윤리를 지킬 필요가 있다.
- ② 광고 내용이 불특정 다수에게 노출된다는 점에서 매체 이용자들에게 거부감을 준다. 따라서 매체 이용자들은 주체적으로 광고를 분별할 수 있는 비판적 태도를 기를 필요가 있다.
- ③ 기존 광고에 비해 매체 이용자들의 거부감이 낮은 편이어서 부작용이 적다. 따라서 매체 이용자들은 기존 광고의 부작용을 인식하고 비판적으로 매체의 정보를 수용할 필요가 있다.
- ④ 검색 대상과 제품이 달라 매체 이용자들이 잘못된 정보를 바탕으로 제품 구매를 하도록 유도한다. 따라서 정부는 이러한 광고들을 강력히 규제하여 소비자들을 보호할 필요가 있다.
- ⑤ 광고를 유용한 정보인 것처럼 오인하게 만들어 매체 이용자들에게 착각을 유도한다. 따라서 매체 이용자들은 필요한 정보와 광고를 구별할 수 있는 비판적 안목을 기를 필요가 있다.

[9~10] 다음은 학생이 쓴 글의 초고이다. 물음에 답하시오.

작가의 꿈을 반드시 이루고 싶은 나는 좋은 글감이 떠오르지 않아 고민 끝에 선생님께 조언을 구하였다. 선생님께서는 작가를 꿈꾸는 사람이라면 누구나 이런 ㉠ 어려움에 겪는다고 하시며 일상 소재를 유심히 관찰하고 이것들의 의미를 떠올리다 보면 좋은 글감을 마련할 수 있다고 말씀해 주셨다. 선생님의 말씀을 듣고 돌아오는 길에 푸른 잔디밭이 눈에 ㉡ 떠었다.

벤치에 앉아 잔디밭을 찬찬히 관찰해 보니 잔디밭 위로 난 길이 눈에 들어왔다. 얼마나 많은 사람들이 잔디를 밟고 다니며 저 길을 만들었을까 생각하니 밟혀 사라진 잔디가 불쌍해졌다. 그 길을 계속 보다 보니 사람들에게 밟혀 사라진 잔디의 처지가 주변 사람들의 반대로 한때 꿈이 흔들렸던 나의 처지와 비슷하다는 생각이 들어 사라진 잔디가 더 안쓰럽기도 했다.

그런 생각을 하다 그 길을 다시 보니 연두색의 잔디 싹이 자라고 있었다. 사람들에게 밟혀 잔디가 사라진 그 길 위에 잔디는 다시 싹을 틔운 것이었다. 나는 그 잔디 싹에서 끈질긴 생명력을 느꼈다. 길 위에 다시 자라난 저 연두색 잔디 싹도 생명력을 뿜내며 ㉢ 푸르고 무성한 잔디로 자랄 것이라는 생각이 들었다. ㉣ 그러나 잔디밭에 함께 모여 촘촘히 자라는 잔디를 보니 잔디가 서로를 의지하며 혹독한 시련을 함께 견뎌 왔다는 생각도 들어 대견함을 느꼈다. 생각해 보면 이 푸른 잔디는 바삭 마른 갈색 잔디가 되었다가 추운 겨울을 견디며 다시 푸른 잔디로 살아나는 것이었다. 사람들의 발길과 추운 겨울도 잔디의 생명력을 막을 수 없다는 생각이 들었다. 순간 나도 저 잔디처럼 시련에도 꺾이지 않고 꿈을 이루어 나가야겠다는 마음이 생겼다. 잔디를 보면서 나는 온갖 어려움을 극복해 가며 꼭 ㉤ 이루리라 다짐했다.

9. 초고의 내용으로 볼 때 학생이 연상을 이끌어 낸 과정에 대한 설명으로 적절하지 않은 것은?

- ① 잔디가 밟혀 난 길을 관찰하며 밟혀 사라진 잔디에 대해 연민의 감정을 느꼈다.
- ② 잔디가 밟혀 난 길 위에 잔디 싹이 돋은 것을 관찰하며 잔디가 지닌 생명력을 떠올렸다.
- ③ 잔디밭에 함께 모여 자라는 잔디를 관찰하며 잔디가 혹독한 시련을 함께 견뎌 온 것에 대견함을 느꼈다.
- ④ 잔디밭 위로 난 길을 관찰하며 사람들에게 밟혀 사라진 잔디와 한때 꿈이 흔들렸던 자신의 처지가 비슷함을 떠올렸다.
- ⑤ 바삭 마른 갈색 잔디를 관찰하며 바삭 마른 잔디가 푸른 잔디로 다시 살아나는 모습에 대한 기대감을 느꼈다.

10. ㉠~㉤을 고쳐 쓰기 위한 방안으로 적절하지 않은 것은?

- ① ㉠: 조사의 사용이 부적절하므로 '어려움'으로 고쳐야겠어.
- ② ㉡: 어휘의 사용이 부적절하므로 '떠었다'로 고쳐야겠어.
- ③ ㉢: 어미의 사용이 부적절하므로 '푸르지만'으로 고쳐야겠어.
- ④ ㉣: 접속어의 사용이 부적절하므로 '또한'으로 고쳐야겠어.
- ⑤ ㉤: 필요한 문장 성분이 빠져 있으므로 '꿈을'을 첨가해야겠어.

제 1 교시

국어 영역

[1~3] 다음은 학생의 발표이다. 물음에 답하시오.

안녕하세요? 지난 주 진로 시간에 우리 학급은 ‘디지털 기술의 오늘과 내일’을 주제로 한 강연을 들었는데요, 디지털 기술의 활용을 쉽게 이해하고 진로 선택에도 도움이 되었던 유익한 시간이었습니다. 여러분도 강연을 들어 잘 알고 있듯이 디지털 기술의 활용 범위는 점차 확대되어 가고 있는데요, 그래서 오늘은 문화유산의 디지털 복원에 대해 말씀을 드리겠습니다.

문화유산의 디지털 복원이라는 개념이 생소하게 느껴질 텐데요, 문화유산의 디지털 복원이란 디지털 기술을 활용해 문화유산을 디지털 자료로 변환하여 보존하거나 그것을 가상의 공간에 복원하는 것을 의미합니다.

문화유산의 디지털 복원을 활용하면, 파손 정도가 심해서 사라질 우려가 있는 문화유산을 디지털 자료의 형태로 반영구적으로 보존할 수 있습니다. 또한 현재 훼손이 심각하여 현실의 공간에 복원이 불가능한 문화유산을 가상의 공간에 복원할 수 있습니다.

한편, 문화유산을 직접 접하고 싶은데 거리가 멀어서 그러지 못한 적이 있지요? 문화유산의 디지털 복원을 활용하면, 멀티미디어 기기를 활용하여 간접적이지만 문화유산을 쉽게 접할 수 있습니다. 더 나아가 가상 체험 기술과 결합하여 문화유산을 가상공간에서 체험할 수 있는 디지털 콘텐츠로도 만들 수 있습니다. 몇 년 전 석굴암을 가상 체험 할 수 있는 디지털 콘텐츠가 큰 인기를 끌었던 것처럼 문화유산을 다양한 디지털 콘텐츠로 만드는 움직임이 활발하게 이루어지고 있습니다. 여러분들도 평소 디지털 콘텐츠 이용에 관심이 많은데, 문화유산을 소재로 한 디지털 콘텐츠에도 관심을 가져 본다면 그 매력을 느낄 수 있을 거예요.

지금까지 말씀드린 것처럼 디지털 기술은 문화유산 복원에 유용하게 활용될 수 있습니다. 디지털 기술에 대한 관심에서 더 나아가 문화유산의 디지털 복원에도 관심을 가져 보는 건 어떨까요? 마침 학교와 가까운 ○○ 박물관에서 ‘디지털로 복원한 조선 시대 한양 도성 체험전’이 다음 주까지 열린다고 합니다. 눈앞에 생생하게 펼쳐진 한양 도성을 저와 함께 걸어 보지 않겠어요? 이상으로 발표를 마치겠습니다.

1. 위 발표에 대한 설명으로 가장 적절한 것은?

- ① 디지털 기술과 문화유산의 관계를 비유적으로 설명하며 문화유산 복원에 디지털 기술이 유용함을 강조하고 있다.
- ② 문화유산의 디지털 복원이 성공한 요인을 제시하며 다양한 학술 분야 간의 연계가 선행되어야 함을 강조하고 있다.
- ③ 디지털 기술을 활용한 문화유산 복원의 장점을 소개하며 문화유산의 디지털 복원에 대한 관심을 갖도록 권유하고 있다.
- ④ 문화유산과 관련된 산업의 발전 가능성을 언급하며 디지털 기술의 개발을 위한 재정적 지원이 필요함을 강조하고 있다.
- ⑤ 문화유산 훼손의 근본 원인을 다각도로 분석하며 문화유산 복원에 학생들이 더 많은 관심을 가져 줄 것을 요청하고 있다.

2. 다음은 위 발표를 위해 사전에 청중을 분석하여 세운 발표 계획이다. 발표 내용에 반영되지 않은 것은?

- 지역
 - 학교 가까운 곳에 박물관이 있으니, 그곳에서 발표 내용과 관련된 체험을 함께 해 보자고 제안해야겠다. …… ①
- 사전 지식
 - 디지털 기술의 활용에 대해서는 알고 있을 테니, 문화유산 복원을 디지털 기술과 관련지어 설명해야겠다. …… ②
 - 문화유산의 디지털 복원이라는 용어가 낯설 테니, 개념을 설명해야겠다. …… ③
- 요구
 - 발표 내용이 진로 선택에 도움이 되기를 바라니, 문화유산의 디지털 복원과 관련된 직업을 소개해야겠다. …… ④
- 관심사
 - 디지털 콘텐츠 이용에 관심이 많으니, 문화유산을 디지털 콘텐츠로 만든 사례를 언급해야겠다. …… ⑤

3. 다음은 위 발표를 들으며 학생이 떠올린 생각이다. 이를 바탕으로 발표자에게 질문할 내용으로 가장 적절한 것은?

디지털 기술을 활용하더라도 문화유산의 종류에 따라 디지털 복원의 가능 여부가 다를 것 같은데, 이에 대해서는 구체적으로 밝히지 않은 것 같아.

- ① 발표 내용이 유형 문화유산에만 해당하는 것 같은데요, 한옥을 짓는 기술과 같은 무형 문화유산도 디지털 기술을 활용해 복원할 수 있는 건가요?
- ② 얼마나 훼손되어야 현실 공간에 문화유산을 복원하는 게 불가능한지 구체적으로 밝히지 않았는데요, 복원 가능 여부를 판단하는 기준은 무엇인가요?
- ③ 디지털 기술을 활용하면 문화유산을 반영구적으로 보존할 수 있다고 했는데요, 구체적으로 디지털 기술의 어떤 원리로 그것이 가능하다는 건가요?
- ④ 문화유산의 복원을 과학 기술의 차원에서만 다룬 것 같은데요, 그 외에 제도적 차원에서 문화유산의 복원을 위해 할 수 있는 노력에는 무엇이 있을까요?
- ⑤ 앞으로 해결해야 할 과제에 대해서는 말씀하지 않았는데요, 만약 개인이 소장한 문화유산을 디지털 콘텐츠로 제작한다면 그 소유권은 누구에게 있는 건가요?

[4~7] (가)는 학생들이 발명가를 대상으로 한 인터뷰이고, (나)는 이를 참고하여 '학생 1'이 '학습 활동' 과정에서 작성한 설명문의 초고이다. 물음에 답하시오.

(가)

학생 1: 안녕하세요? 학생 발명가이신 선배님께 궁금한 게 많습니다. 먼저 발명이 무엇인지부터 말씀해 주세요.

발명가: 네. 발명은 전에 없던 기술이나 물건을 새롭게 생각하여 만들어 내는 것이라고 할 수 있지요.

학생 2: ㉠ 새롭게 생각하여 전에 없던 기술이나 물건을 만든다는 게 쉽지 않은데요, 선배님의 발명품이 궁금해요.

발명가: (발명품을 꺼내며) 네, 이걸 보여 드리죠. 설탕, 소금과 같은 양념을 담은 통들이 어디 있는지 찾지 못해 곤란한 때가 많았어요. ㉡ 그래서 통의 뚜껑과 본체를 여러 개로 나눈다는 아이디어를 생각해 냈습니다. 통 하나에 여러 가지 양념을 담을 수 있게 말이죠.

학생 2: 간단하면서도 유용하네요. 저도 발명을 하고 싶은데 아이디어가 잘 떠오르지 않아서 힘들어요. 도움이 될 만한 게 있다면 알려 주세요.

발명가: 아이디어 창출 중심 모형이 도움이 될 것 같네요. 이것은 세 단계로 구성됩니다. 체험 단계에서는 발명의 주제가 되는 물건을 탐색하며 발명에 대한 호기심을 가져 보고, 인지 단계에서는 그 물건에 담긴 과학적 원리를 학습합니다. 이 두 단계를 통해 주제가 되는 물건에 대한 이해를 높입니다. 발명 단계에서는 그러한 이해를 바탕으로 물건을 개선할 아이디어를 창출합니다. 이때 도움을 얻기 위해 기존의 다른 발명품들을 참고할 수 있습니다.

학생 1: 아직 이해가 잘 안 되는데요. ㉢ 예를 들어 설명해 주실 수 있을까요?

발명가: 좋습니다. (가방에서 필통을 꺼내며) 필기구로 말씀드리죠. 여기 연필, 볼펜, 자가 있지요? 필기구를 발명 주제로 정했다면, 체험 단계에서는 필기구만 골라 만지고 분해하며 호기심을 가져 봅니다.

학생 2: ㉣ 그럼 다음 단계에선 과학적 원리를 공부하겠군요.

발명가: 네, 인지 단계에서는 필구에 담긴 과학적 원리를 공부하지요. 다음으로 발명 단계에서는 필기구를 개선할 아이디어를 창출합니다. 아까 기존의 다른 발명품을 참고한다고 했는데요, ㉤ 이를테면 자가 발전 기능이 있는 손전등에 전자기 유도 법칙이 이용됐다는 것을 참고할 수 있습니다. 참고한 내용을 통해 빛을 내는 볼펜이라는 아이디어를 생성할 수 있지요.

학생 1: 그렇군요. 끝으로 미래의 발명가 후배들에게 한 말씀 부탁드립니다.

발명가: 주변 사물에 호기심을 갖고 개선할 점이 있는지 살펴보세요. 과학적 원리를 바탕으로 개선 방법을 찾아보면 좋은 아이디어가 떠오를 것입니다.

학생 1,2: 네, 감사합니다.

[학습 활동]

1. 정보 전달을 목적으로 발명 동아리 소식지에 글 쓰기
2. 상호 평가를 통한 고쳐 쓰기

(나)

학생들은 발명을 어려워한다. 그 이유는 새로운 아이디어를 떠올리기가 어렵기 때문이다. 이를 해결하기 위해 사용할 수 있는 것이 아이디어 창출 중심 모형이다. 이것은 아이디어를 떠올리는 데 어려움을 겪는 학생들에게 도움을 줄 수 있고, 그로 인해 쉽게 발명에 다가설 수 있게 한다. 그렇다면 아이디어 창출 중심 모형은 어떤 단계로 이루어질까?

먼저 체험 단계에서는 발명에 대한 호기심을 유발한다. 예를 들어 자전거라는 발명 주제가 제시되면 자전거를 눈으로 살피고 손으로 만진다. 그리고 직접 자전거를 타 보이기도 하고, 자전거를 분해해 보이기도 하면서 탐색된다.

그 후 인지 단계에서는 자전거에 적용된 과학적 원리를 학습한다. 커브를 도는 쪽으로 자전거를 기울여야 하는 것은 원심력 때문이고, 울퉁불퉁한 길을 부드럽게 달릴 수 있는 것은 타이어의 탄성력 때문임을 알 수 있다. 이런 내용을 친구들과 이야기 하면서 발명 주제인 자전거를 깊이 이해하게 된다. 이때 자전거를 탔던 즐거운 추억을 떠올려 감상문을 써 보는 것도 좋다.

마지막으로 발명 단계에서는 자전거에 대한 이해를 바탕으로 그것의 개선 방안을 생각한다. 즉 자전거가 아닌, 자동으로 공기가 채워지는 튜브를 참고해 물에 뜨는 자전거라는 아이디어를 창출할 수 있는 것이다. 개선 방안을 생각할 때는 기존의 다른 발명품을 참고할 수 있다.

4. ㉠~㉤의 말하기 방식으로 적절하지 않은 것은?

- ① ㉠: 상대방의 말을 재진술하며 자신의 생각을 드러내고 있다.
- ② ㉡: 설명 대상에 대한 과학적 상식을 제시하여 상대방의 흥미를 유발하고 있다.
- ③ ㉢: 물음의 형식을 활용하여 자신의 요구를 상대방에게 전하고 있다.
- ④ ㉣: 상대방이 언급한 정보를 이용하여 다음 내용을 예측하고 있다.
- ⑤ ㉤: 구체적 사례를 제시하여 앞의 발화를 보충하고 있다.

5. 다음은 (가)에 참여한 '학생 1'이 (나)를 쓰기 위해 '학생 2'와 나눈 대화의 일부이다. (가)와 (나)를 고려할 때, ㉠에 들어갈 말로 가장 적절한 것은? [3점]

학생 2: 선배님의 말씀을 활용해서 글을 쓴다고 했잖아. 어떤 내용을 글에 포함할 거니?

학생 1: 선배님은 _____ ㉠ _____

- ① 발명품을 만드는 데 어려움을 겪었다고 하셨지. 나도 발명 도중에 겪었던 어려움을 글에 포함해야겠어.
- ② 주변 사물에 호기심을 갖고 개선점을 찾아보라고 하셨지. 나는 개선이 필요한 주변 사물의 문제점을 글에 포함해야겠어.

- ③ 모형의 각 단계를 양념 담은 통으로 설명하셨지. 나는 다른 물건을 이용해 모형을 설명하는 내용을 글에 포함해야겠어.
- ④ 기존의 다른 발명품을 참고할 수 있다고 하셨지. 나도 기존의 다른 발명품을 참고하여 아이디어를 창출하는 내용을 글에 포함해야겠어.
- ⑤ 발명은 아이디어를 통해 새로운 물건을 만드는 것이라고 하셨지. 나도 창출한 아이디어를 이용하여 새로운 물건을 제작, 완성하는 과정을 글에 포함해야겠어.

6. 다음 선생님의 조언에 따라 (나)에 내용을 추가하고자 할 때, 가장 적절한 것은?

선생님: 설명문의 끝부분을 쓸 때에는 먼저 중심 내용이 잘 드러나도록 요약해야 합니다. 그리고 중심 내용이 지닌 의의를 덧붙이며 글을 마무리하면 좋습니다.

- ① 이처럼 아이디어 창출 중심 모형은 발명을 처음 시작하는 사람에게 좋은 안내가 될 수 있다. 또한 주위 사물을 꼼꼼하게 관찰하는 태도를 길러 준다.
- ② 이처럼 아이디어 창출 중심 모형은 체험, 인지, 발명 단계로 이루어진다. 발명 단계 이후에는 체험 단계 이전에 학습한 발명 기법을 떠올리며 아이디어를 창출한다.
- ③ 이처럼 아이디어 창출 중심 모형은 주변의 사물들 중에서 발명 주제를 선정하는 것이다. 이렇게 주제를 선정하면 손쉽게 아이디어를 구상할 수 있다는 장점이 있다.
- ④ 이처럼 아이디어 창출 중심 모형은 체험 단계, 인지 단계, 발명 단계가 순서대로 진행된다. 이 모형의 단계를 따라 하면 쉽게 아이디어를 생성할 수 있고 이를 통해 발명에 대한 자신감을 가질 수 있다.
- ⑤ 이처럼 아이디어 창출 중심 모형은 발명에 대한 호기심을 떠올리는 체험 단계, 과학적 원리를 탐구하는 인지 단계, 발명 아이디어를 창출하는 발명 단계로 이루어진다. 그리고 이후에는 아이디어를 구현한 제품을 만드는 적용 단계가 있다.

7. (나)에 대한 '학생 2'의 상호 평가 내용으로 적절하지 않은 것은?

『학생 2』의 평가 내용

잘한 점	비교의 방법을 사용하여 중심 화제의 의미를 구체적으로 설명한 점 ①
	글의 흐름이 잘 드러나도록 문단의 앞부분에 순서를 알려 주는 표지를 사용한 점 ②
수정할 점	2문단에서 표현이 어색한 문장을 사용한 점 ③
	3문단에서 글의 흐름과 어긋나는 문장을 사용하여 통일성을 떨어뜨린 점 ④
	4문단에서 앞뒤 문장의 위치를 잘못 배열하여 내용의 연결이 자연스럽지 않은 점 ⑤

[8~10] (가)는 학교 신문에 기고한 학생의 글이고, (나)는 (가)를 읽은 후 다른 학생이 같은 신문에 기고한 반박 글이다. 물음에 답하시오.

(가)

우리 학교는 내년도 학사 일정을 수립하기 위해 학생들의 의견을 수렴하였다. 그 과정에서 여름방학 기간을 현행 4주에서 2주로 단축하자는 주장이 제기되었다. 하지만 여름방학 기간을 단축하자는 주장에는 다음과 같은 문제점이 있다.

첫째, 여름방학의 의미가 제대로 실현되기 어렵다. 여름방학은 1학기가 끝나고 휴식을 취하면서 몸과 마음의 여유를 찾아 2학기를 준비한다는 점에서 의미가 있다. 그런데 여름방학 기간이 단축되면 그만큼 여유를 찾는 시간이 줄어들게 된다.

둘째, 학생들이 원하는 프로그램에 참여하기 어렵다. 우리 학교의 많은 학생들은 여름방학 기간에 외부 기관에서 운영하는 교외 청소년 프로그램에 참여하고 싶어 한다. 그런데 여름방학 기간이 단축되면 개학 이후에 시작되는 프로그램에는 참여할 수 없게 된다.

셋째, 학교 시설을 개선할 수 있는 시간을 확보하기 어렵다. 학교 시설을 보수하거나 설치하는 일이 2주 이상 걸리는 경우 방학을 활용한다. 그런데 여름방학 기간이 단축되면 학교 시설 공사를 완료하지 못한 상태에서 2학기를 시작하게 되므로 생활이 불편하게 될 가능성이 매우 크다.

학교는 학생들이 여유를 갖고 자율적으로 활동에 참여하며 편안한 환경에서 생활할 수 있도록 충분한 시간을 확보해 주어야 한다. 따라서 현재의 여름방학 기간을 유지해야 한다.

(나)

학교 신문에 여름방학 기간 단축을 반대하는 글이 실린 후 학생들 사이에서 찬성과 반대의 다양한 의견들이 오가고 있다. 그 글에서 제시한 근거들을 반박하고자 한다.

첫째, 여름방학 기간을 유지한다고 해서 여름방학의 의미가 실현되는 것은 아니다. 대다수의 학생들은 오히려 학기 중보다 학습 부담이 커져서 여름방학 기간에 여유를 갖고 휴식을 취하지 못한다. 그러므로 2주로 줄여도 문제가 되지 않는다.

둘째, 여름방학 기간을 단축해도 학생들은 원하는 프로그램에 참여할 수 있다. 2학기가 시작된 후에도 개인 체험 학습을 신청하면 원하는 프로그램에 얼마든지 참여할 수 있다.

셋째, 오랜 시일이 필요한 공사는 겨울방학 기간을 활용하고 시급한 공사의 경우 기간을 단축할 수 있는 방안을 모색하면 된다. 불가피하게 학기 중에 공사를 하게 되더라도 불편 없이 진행할 수 있다. 실제로 우리 학교에서 지난 학기 중 특별실 보수 공사를 하였지만 불편 없이 진행되었다.

여름방학 기간을 단축해야 하는 이유는 다음과 같다. 수업 공백이 줄어들어 지난 학기의 수업 내용을 잘 기억할 수 있게 되어서 학습이 연속적으로 이루어질 수 있다. 그리고 겨울방학 시작을 앞당길 수 있어 학년 말의 비효율적인 학사 운영을 피하는 데에도 도움을 준다. 인근 고등학교에서는 이미 여름방학 기간을 단축하여 운영하고 있는데, 학생들의 만족도가 높다고 한다.

학교가 학생들의 여유로운 생활을 보장해 주어야 한다는 주장도 타당한 측면이 있지만, 학교가 해야 할 더 중요한 일은 수업의 연속성 확보와 학사 운영의 효율성 제고라고 생각한다. 따라서 이를 실현하려면 여름방학 기간을 단축해야 한다.

8. <보기>는 (가)를 쓰기 위해 떠올린 생각이다. (가)에 반영된 생각만을 <보기>에서 있는 대로 고른 것은?

—<보 기>—

- ㄱ. 여름방학 기간에 학교 측에서는 무슨 일을 할까?
 ㄴ. 여름방학 기간을 단축했을 때 얻을 수 있는 이점은 무엇일까?
 ㄷ. 여름방학 기간을 단축했을 때 발생할 수 있는 문제는 무엇일까?
 ㄹ. 여름방학 기간을 유지하자는 주장에 대해 어떤 반론이 제기될 수 있을까?

- ① ㄱ, ㄴ ② ㄱ, ㄷ ③ ㄴ, ㄹ ④ ㄱ, ㄷ, ㄹ ⑤ ㄴ, ㄷ, ㄹ

9. (나)에 사용된 쓰기 전략이 아닌 것은?

- ① 여름방학 기간 단축에 대하여 (가)로 인해 촉발된 반응을 제시하고 글을 쓰는 목적을 밝힌다.
 ② 여름방학의 의미가 현실과 차이가 있다는 점을 들어 (가)의 주장을 비판한다.
 ③ 학생들이 원하는 프로그램에 참여하기 어렵다는 (가)의 주장을 반박하며 이를 뒷받침할 수 있는 근거를 제시한다.
 ④ 학기 중 공사가 불편을 초래한다는 (가)의 주장을 비판하며 이를 뒷받침하는 사례를 제시한다.
 ⑤ 학생들의 여유로운 생활을 보장해야 한다는 (가)의 주장을 일부 수용하고 자신의 의견을 추가하여 절충안을 제시한다.

10. (가)를 쓴 학생이 (나)를 반박하는 글을 쓰려고 한다. [A]를 비판하기 위한 자료 활용 방안으로 가장 적절한 것은? [3점]

- ① 학교 시설 공사로 통행에 불편을 겪었던 학생의 인터뷰를, 학기 중 공사가 불편 없이 진행된다는 주장을 반박하는 근거로 제시해야겠어.
 ② 개인이 신청할 수 있는 체험 학습 일수를 제한하고 있는 학교 규정을, 학기 중에도 체험 학습 참여가 얼마든지 가능하다는 주장을 반박하는 근거로 제시해야겠어.
 ③ 학기 중보다 여름방학 기간에 더 많은 휴식을 취한다는 신문 기사를, 여름방학 기간을 유지할 때 학생들의 만족도가 높다는 주장을 반박하는 근거로 제시해야겠어.
 ④ 여름방학 기간을 단축했지만 학년 말 학사 운영이 비효율적이었던 다른 학교 사례를, 여름방학 기간 단축이 학사 운영과 무관하다는 주장을 반박하는 근거로 제시해야겠어.
 ⑤ 여름방학 기간이 2주, 4주인 두 학교 학생들이 지난 학기의 수업 내용을 기억하는 정도에 차이가 없다는 조사 결과를, 여름방학 기간과 학습 연속성이 관련 있다는 주장을 반박하는 근거로 제시해야겠어.

제 1 교시

국어 영역

[1~3] 다음은 강연의 일부이다. 물음에 답하시오.

안녕하세요? 영양 성분 표시 제도와 관련해 강연을 하게 된 ○○보건소의 △△△입니다. 2018년부터는 개정된 영양 성분 표시 방법으로 식품의 영양 정보를 표시하게 되는데요, 알고 있나요? (학생들의 대답을 듣고) 모른다는 학생들이 많은데요, 오늘은 이에 대해 알려 드리고자 합니다.

식품의약품안전처에서는 일부 가공 식품에 영양 정보를 표시하는 영양 성분 표시 제도를 운영하고 있는데요, 소비자들이 좀 더 쉽게 영양 정보를 확인하고 건강한 식생활을 실천하는데 도움이 되도록 영양 성분을 표시하는 방법을 개정하였습니다. 개정 전과 후의 표시 도안을 같이 보시죠. (시각 자료를 보여 주며) 함량을 의무적으로 표시해야 하는 대상이 열량, 나트륨, 탄수화물, 당류, 지방, 트랜스지방, 포화지방, 콜레스테롤, 단백질인 점은 이전과 변함이 없습니다. 그러나 이를 표시하는 기준은 달라졌습니다. 개정 전에는 한 번에 섭취할 것으로 예상되는 양인 1회 제공량을 기준으로 영양 성분의 함량을 표시했는데요, 업체마다 1회로 보는 양이 달라서 소비자에게 혼란을 줄 수 있었습니다. 그래서 제품의 총 내용량을 기준으로 영양 성분의 함량을 표시하는 것으로 바뀌었습니다. 단, 한 번에 먹기 힘든 대용량 제품은 별도의 표시 기준을 두기로 했습니다.

영양 성분의 표시 순서에도 변화가 있는데요, 개정 전에는 에너지 공급원순으로 표시했는데 소비자의 관심도가 높고 국민 건강상 중요해진 성분들은 순서를 위로 올려 표시하는 것으로 바뀌었습니다. 예로 나트륨의 표시 위치가 개정 전보다 올라가게 되었는데요, 이는 우리나라 국민이 나트륨을 과도하게 섭취하고 있어 1일 나트륨 섭취량의 관리가 시급하기 때문입니다. 질병관리본부 발표 자료에 따르면 우리나라 국민의 1일 나트륨 섭취량은 세계보건기구 권고량의 2배 수준이라고 합니다.

또한 열량의 표시 방식도 바뀌었는데요, 열량에 대한 소비자들의 관심이 높은 만큼 이를 확인하기 쉽도록 다른 성분들과 분리해 열량을 표시하게 되었습니다. 그리고 그동안 1일 영양 성분 기준치에 대한 비율을 표시하지 않았던 열량, 당류, 트랜스지방 중에서 당류는 이번에 개정되면서 그 비율을 표시하도록 바뀌었습니다.

1. 위 강연자의 말하기 방식으로 가장 적절한 것은?

- ① 강연 중간 중간에 자신이 말한 내용을 요약하여 청중의 이해를 돕고 있다.
- ② 관련 기관의 발표 자료를 인용하여 자신이 언급한 내용을 뒷받침하고 있다.
- ③ 강연 대상과 관련된 자신의 경험을 사례로 들어 청중의 흥미를 유발하고 있다.
- ④ 강연 대상을 친숙한 소재에 빗대어 표현함으로써 대상의 개념을 설명하고 있다.
- ⑤ 청중의 질문에 답을 함으로써 강연 내용과 관련된 청중의 궁금증을 해소하고 있다.

2. 다음은 강연자가 사용한 시각 자료이다. 시각 자료를 보며 강연을 들은 학생이 떠올린 생각으로 적절하지 않은 것은?

<개정 전 표시 도안>

영양 성분		
1회 제공량 ○○(○○g) 총 ○○회 제공량(○○g)		
1회 제공량당 함량	% 영양 성분 기준치	
열량	○○○kcal	
탄수화물	○○g	○○%
당류	○○g	
단백질	○○g	○○%
지방	○○g	○○%
포화지방	○○g	○○%
트랜스지방	○○g	
콜레스테롤	○○mg	○○%
나트륨	○○mg	○○%

* % 영양 성분 기준치: 1일 영양 성분 기준치에 대한 비율

➔

<개정 후 표시 도안>

영양 정보		총 내용량 ○○g
		○○○kcal
총 내용량당	1일 영양 성분 기준치에 대한 비율	
① 총 내용량당	○○mg	○○%
② 나트륨	○○mg	○○%
③ 탄수화물	○○g	○○%
④ 당류	○○g	○○%
지방	○○g	○○%
트랜스지방	○○g	
포화지방	○○g	○○%
콜레스테롤	○○mg	○○%
단백질	○○g	○○%

1일 영양 성분 기준치에 대한 비율(%)은 2,000kcal 기준이므로 개인의 필요 열량에 따라 다를 수 있습니다.

- ① ㉠은 영양 정보를 확인할 때 소비자의 혼란을 줄이기 위한 함량 표시 기준이구나.
- ② ㉡은 에너지 공급원순에 따라 탄수화물, 단백질, 지방을 표시한 것이구나.
- ③ ㉢은 소비자의 관심도와 국민 건강상의 중요도가 반영되어 이전과 표시 위치가 달라졌구나.
- ④ ㉣은 소비자들이 확인하기 쉽도록 다른 성분들과 위치를 구분해 표시한 것이구나.
- ⑤ ㉤은 함량을 의무적으로 표시해야 하는 성분으로 추가되면서 1일 영양 성분 기준치에 대한 비율도 표시하게 되었구나.

3. 강연 내용에 대한 이해를 바탕으로 추가 설명을 요청하는 학생의 질문으로 적절하지 않은 것은?

- ① 영양 성분 표시 제도가 일부 가공 식품에 적용되고 있다고 하셨는데, 무엇을 기준으로 적용 대상을 결정하나요?
- ② 식품의약품안전처에서 영양 성분 표시 방법을 바꿨다고 하셨는데, 그 이유는 무엇인가요?
- ③ 의무적으로 함량을 표시해야 하는 성분들을 말씀해 주셨는데, 비타민이나 칼슘 등은 왜 의무 표시 대상이 아닌가요?
- ④ 대용량 제품의 경우에는 별도의 표시 기준을 둔다고 하셨는데, 그 기준은 무엇인가요?
- ⑤ 우리나라 국민의 나트륨 섭취량이 세계보건기구 권고량의 2배 수준이라고 하셨는데, 그 권고량은 얼마인가요?

[4~7] (가)는 ‘또래 상담 요원 모집 공고문’에 따라 학생이 작성한 자기소개서이고, (나)는 (가)를 바탕으로 실시한 면접의 일부이다. 물음에 답하시오.

[또래 상담 요원 모집 공고문]

2017년 △△구 청소년 상담 복지 센터에서 또래 상담 요원을 모집합니다. 또래 상담에 관심 있는 학생들의 많은 지원 바랍니다.

- 모집 대상: △△구 지역 내 고등학생
- 신청 방법: 자기소개서를 작성하여 △△구 청소년 상담 복지 센터 홈페이지에 제출
- 선발 방법: 자기소개서 및 면접

(가)

친구 관계로 힘든 시기를 보내고 있을 때, 저는 또래 상담을 받으면서 많은 위안을 얻은 적이 있습니다. 이를 통해 상담의 중요성을 깨닫게 되었고, 저도 친구들과 고민을 나누며 함께 성장할 수 있는 또래 상담 요원이 되고 싶다는 생각을 하게 되었습니다. 그러던 중 ‘또래 상담 요원 모집 공고문’을 보고 지원하게 되었습니다.

작년부터 참여한 공부방 봉사 활동은 상담에서 신뢰와 친근감이 중요하다는 것을 알려 준 의미 있는 활동이었습니다. 공부방 봉사 활동은 초등학생들의 공부를 도와주는 활동인데, 학습 내용을 중심으로 열심히 준비해 갔지만 제 생각만큼 잘 진행되지 않았습니다. 그 이유를 고민해 보니 서로에 대한 친밀감을 형성할 겨를도 없이 무언가를 가르쳐 주려고만 했던 것이 문제라는 생각이 들었습니다. 그래서 수업 내용 중 어려운 것은 없었는지, 혹시 공부 외에 힘든 점은 없는지 서로 마음을 터놓고 이야기를 나눠 보았습니다. 그러자 아이들이 다가오기 시작했고 이후 수업도 잘 진행되었습니다. 이를 통해 공부방 봉사 활동은 물론, 상담을 할 때에도 상호 간의 신뢰와 친근감이 중요하다는 생각을 하게 되었고 상담에 대해 더 관심을 갖게 되었습니다. 이는 앞으로 좋은 또래 상담 요원이 되는 데 도움을 주리라 생각합니다.

최근에는 상담 관련 내용을 공부하기 위해, 상담 선생님께 추천을 받은 『상담 심리학의 기초』란 책을 읽어 보았습니다. 이 책에 소개된 여러 이론 중 저는 로저스의 인간 중심적 상담 이론을 흥미롭게 읽었습니다. 로저스는 상담자의 태도를 설명하면서, 상담자에게는 피상담자에 대한 공감적 이해의 태도가 필요하다고 보았습니다. 저는 또래 상담 요원 역시 또래 친구들의 고민에 대한 공감적 이해의 태도를 갖추어야 한다고 생각합니다.

제가 또래 상담을 받으면서 얻은 가장 큰 힘은 또래 친구가 전해 주는 정서적 위로였습니다. 만약 제가 또래 상담 요원으로 선발된다면 친구의 이야기와 고민을 경청하면서 공감해 줄 수 있도록 노력하겠습니다.

(나)

면접 대상자: 안녕하세요? 지원자 김○○입니다.
 면접자: 안녕하세요? 긴장한 것 같은데요, 편안한 마음으로 답변하면 됩니다.
 면접 대상자: 네. 잘 알겠습니다.

면접자: 다양한 상담의 유형이 있는데, 청소년들에게 또래 상담이 왜 필요하다고 생각하나요?

면접 대상자: 네. 요즘 청소년들은 많은 고민을 안고 있는데요, 제가 본 설문 조사 결과에 따르면 청소년이 고민을 이야기하고 싶은 대상 1순위가 친구였습니다. 또래 상담은 생각의 눈높이가 맞는 또래 친구와 함께 고민을 나눌 수 있다는 점에서 청소년들에게 꼭 필요한 상담이라고 생각합니다. [A]

면접자: 평소 또래 상담에 대해 많은 생각을 했군요. 인간 중심적 상담 이론에서 제시한 상담자의 태도에 대해 좀 더 자세히 설명해 줄 수 있을까요?

면접 대상자: 네. 『상담 심리학의 기초』란 책을 보면 인간 중심적 상담 이론에서의 상담자의 태도가 세 가지로 제시되어 있는데요, 공감적 이해의 태도 외에도 상담자는 피상담자를 진정성 있게 대해야 하며 피상담자에 대한 긍정적 존중의 태도를 지녀야 한다고 했습니다. [B]

면접자: 잘 알고 있네요. 혹시 상담에서 말하는 ‘래포’가 무엇인지 알고 있나요?

면접 대상자: 래포의 개념을 말씀하시는 건가요?

면접자: 네. 맞습니다.

면접 대상자: 래포란 상호 간에 신뢰하며 감정적으로 친근감을 느끼는 인간관계를 말합니다. 상담은 마음을 열고 진솔하게 이야기를 나눌 수 있어야 하는 활동이므로 래포는 상담이 이뤄지기 위한 중요한 요소라고 생각합니다.

면접자: 신뢰와 친근감을 뜻하는 래포는 진솔하게 이야기를 나눌 수 있게 하는 상담의 중요한 요소라는 말이군요. 이번에는 상담 상황을 하나 말씀드리겠습니다. 또래 친구가 최근 성적이 많이 떨어져 부모님께서 자신에 대해 실망하시는 모습을 보며 우울해하고 있습니다. 이 경우에 어떻게 상담을 하겠습니까? [C]

면접 대상자: 먼저 또래 친구와 마음을 터놓고 이야기할 수 있도록 신뢰와 친근감을 형성한 뒤 친구의 어려움에 공감해 주며 상담을 하겠습니다.

4. (가)에 반영된 내용만을 <보기>에서 있는 대로 고른 것은?

<보 기>

자기소개서는 자신을 알리고자 하는 의도로 다른 사람에게 자신을 드러내는 글이다. 자기소개서에는 ㉠ 지원 동기, ㉡ 성장 배경 및 가정환경, ㉢ 성격의 장단점, ㉣ 지원 분야와 관련된 의미 있는 활동, ㉤ 지원자의 다짐 등의 내용이 포함될 수 있다.

- ① ㉠, ㉡ ② ㉠, ㉢ ③ ㉢, ㉤
- ④ ㉠, ㉢, ㉤ ⑤ ㉡, ㉣, ㉤

5. (가)의 글쓰기 방법에 대한 설명으로 가장 적절한 것은?

- ① 구체적인 경험을 제시하여 지원 분야에 대한 관심을 드러내고 있다.
- ② 지원 분야와 관련된 학업 계획을 언급하여 지원자의 의지를 드러내고 있다.

- ③ 지원 분야에 대한 분석 결과를 인용하여 지원자의 잠재력을 드러내고 있다.
- ④ 비유적 표현을 활용하여 지원 분야에 대한 지원자의 포부를 드러내고 있다.
- ⑤ 지원자에 대한 전문가의 평가를 활용하여 지원 분야에 대한 전문성을 드러내고 있다.

6. <보기 2>는 면접 대상자의 사고 과정 중 일부이다. <보기 1>을 참고하여 [A]~[C]에 대한 질문 분석과 답변 전략을 연결한 것으로 가장 적절한 것은? [3점]

—<보기 1>—

면접은 질문을 통해 면접 대상자의 지식, 성품, 능력 등을 평가하기 위한 공적 대화이다. 질문에 효과적으로 답변하기 위해 면접 대상자에게는 질문의 의도를 정확하게 분석하고, 그에 따라 적절한 답변 전략을 수립하기 위한 사고의 과정이 요구된다.

—<보기 2>—

[질문 분석]	[답변 전략]
ⓐ 자기소개서에서 제시한 내용과 관련하여 추가적인 설명을 요구하는군.	㉑ 자기소개서에서 언급한 내용을 제시된 상황에 적용하여 답변해야겠군.
ⓑ 지원 분야의 필요성에 대해 근거를 들어 답할 것을 요구하는군.	㉒ 자기소개서에서 언급한 책의 내용을 바탕으로 자세하게 답변해야겠군.
ⓒ 지원 분야와 관련한 상황을 제시하며 수행 능력을 확인하고자 하는군.	㉓ 자기소개서에서 언급하지 않은 설문 조사 결과를 근거로 들어 답변해야겠군.
⋮	⋮

	질문 분석	답변 전략
① [A]	b	㉒
② [A]	c	㉓
③ [B]	a	㉑
④ [B]	a	㉒
⑤ [C]	c	㉓

7. (나)에 나타난 면접 참여자들의 의사소통 방식에 대한 설명으로 적절하지 않은 것은?

- ① ‘면접 대상자’는 ‘면접자’에게 되묻는 방식으로 질문 내용을 확인하고 있다.
- ② ‘면접 대상자’는 ‘면접자’와의 견해 차이를 인정하면서 자신의 입장을 밝히고 있다.
- ③ ‘면접자’는 ‘면접 대상자’의 답변에 대해 긍정적으로 반응하고 있다.
- ④ ‘면접자’는 ‘면접 대상자’의 답변 내용을 요약하며 재진술하고 있다.
- ⑤ ‘면접자’는 면접의 도입부에 ‘면접 대상자’의 긴장을 풀어 주는 말을 하고 있다.

[8~10] 다음을 읽고 물음에 답하시오.

[작문 상황]

- **작문 과제**: 일상생활에서 많은 사람들이 겪고 있는 문제를 해결하기 위한 건의문 작성하기
- **예상 독자**: ○○시청 시내버스 운행 정책 담당자

[학생의 초고]

안녕하세요? 저는 ‘A 단지’에 사는 □□고등학교 학생 ◇◇◇입니다. 제가 이렇게 글을 쓰게 된 이유는 시내버스 노선 문제로 어려움을 겪고 있는 A 단지 학생들을 대표하여 개선 방안을 건의하기 위해서입니다.

우리 시의 고등학교들은 시내에 위치한 반면 2016년 2월에 생긴 A 단지는 시 외곽에 있어 이곳에 사는 많은 학생들은 시내 버스를 이용해 통학하고 있습니다. 그런데 시내버스를 이용하면 자가용을 이용할 때보다 30분 이상 시간이 더 걸립니다. ○번 버스의 경우 A 단지를 지나 시청, 버스 터미널, 중앙 시장 등 시내 주요 장소뿐만 아니라 여러 곳을 경유하여 □□고등학교에 이릅니다. 시내 고등학교들로 향하는 다른 노선들도 상황은 이와 유사합니다. 통학 시간이 길어서 아침부터 피곤해서 학생들이 수업 시간에 졸게 되는 등 학업에 집중하기가 어렵습니다. 그러다 보니 학생들이 시내버스를 기피하게 되고 부모님의 자가용을 이용해 통학하는 사례가 증가하였습니다. 이로 인해 학부모의 부담이 가중되고, 학교 주변의 교통이 혼잡해지고 있습니다. 결국 이러한 문제가 생긴 원인은 A 단지에서 고등학교들로 향하는 시내버스 노선들이 시내의 너무 많은 정류장을 경유하기 때문입니다.

이 문제를 해결하는 방안은 학생 전용 급행 노선을 신설하는 것입니다. 학생 전용 급행 노선이란 등교 시간에 학생들만 이용할 수 있는 시내버스 노선으로, A 단지에서 출발해서 거점 정류장만을 경유하여 시내 고등학교까지 최단 경로로 운행하는 노선을 말합니다. 급행 노선의 신설을 위해서는 학생들의 수요를 조사하여 인접한 고등학교들을 묶어 하나의 노선으로 정하고, A 단지 이외의 학생들이 많이 타는 곳을 거점 정류장으로 정하면 될 것입니다.

제 건의 내용이 받아들여진다면,

㉑

8. ‘학생의 초고’에 대한 설명으로 가장 적절한 것은?

- ① 건의 내용의 신뢰성을 확보하기 위해 권위자의 견해를 인용하고 있다.
- ② 건의 내용의 타당성을 높이기 위해 해결 방안의 한계점을 검토하고 있다.
- ③ 건의 내용의 합리성을 확보하기 위해 여러 가지 해결 방안을 비교하고 있다.
- ④ 건의 내용의 공정성을 확보하기 위해 예상되는 반론을 함께 제시하고 있다.
- ⑤ 건의 내용의 실현 가능성을 높이기 위해 구체적인 실행 방안을 제안하고 있다.

9. 선생님의 조언을 고려할 때, ㉠에 들어갈 내용으로 가장 적절한 것은?

선생님: 건의문의 끝 부분에는 건의가 받아들여졌을 때 건의 주체에게 도움이 된다는 점을 밝히고 다른 사람들에게 계도 도움이 된다는 점을 제시하면 설득력을 높일 수 있어요.

- ① 수요 조사에 따른 버스 운영으로 시내버스 회사의 이익 창출에 기여하며, ○○시도 시내버스 운영 지원비를 줄일 수 있게 될 것입니다.
- ② A 단지 학생들이 겪는 등굣길 버스 이용의 불편을 줄일 수 있을 뿐만 아니라 A 단지 학생들의 아침 수면 시간을 확보할 수 있을 것입니다.
- ③ A 단지 학생들의 등굣길 스트레스를 줄여 줄 수 있으며, 여유롭게 등교할 수 있게 되어 A 단지 학생들이 즐겁게 학교 생활을 하는 데에도 기여할 것입니다.
- ④ 학생들의 자가용 통학으로 인한 학부모들의 부담을 줄일 수 있으며, 자녀들을 데려다 주지 않아도 되어 학부모들이 여유로운 아침 시간을 보낼 수 있을 것입니다.
- ⑤ 긴 통학 시간으로 인한 A 단지 학생들의 피로감을 줄일 수 있어 학업에 보다 집중할 수 있게 되고, 학교 주변 교통 혼잡을 해결하여 인근 주민들의 불편을 해소할 수 있을 것입니다.

- ① (가)의 학생 경험을 제시하여 등굣길 시내버스 노선 문제의 실태를 보여 주어야겠군.
- ② (나)의 시내버스 이용률 변화 추이를 활용하여 학생들의 시내버스 기피 현상이 심화되고 있음을 보여 주어야겠군.
- ③ (가)와 (나)를 활용하여 자가용 이용률 증가가 시내버스 이용 불편의 원인이 될 수 있다는 점을 보여 주어야겠군.
- ④ (나)와 (다)를 활용하여 학생 전용 급행 노선이 자가용 이용률을 감소시키는 데 도움이 될 수 있음을 제시해야겠군.
- ⑤ (가)와 (다)를 활용하여 학생 전용 급행 노선이 학생 불편 해소에 기여할 수 있음을 강조해야겠군.

10. <자료>를 활용하여 ‘학생의 초고’를 보완하려 한다. <자료>의 활용 방안으로 적절하지 않은 것은? [3점]

<자 료>

(가) 인터뷰

“학교까지 가는 버스가 너무 많은 곳을 돌아서 시간이 오래 걸려서 힘들어요. 그러다 보니 아침에 일찍 집을 나서야 되고, 종종 아침밥도 못 먹고 갈 때가 있어요.”

- □□고등학교 학생 -

(나) ‘A 단지’ 고등학생들의 등교 수단 이용률

등교 수단 조사 시점	자가용	시내버스	기타
2016년 6월	25.2%	66.7%	8.1%
2016년 12월	44.4%	47.8%	7.8%
2017년 6월	53.2%	38.5%	8.3%

- □□고등학교 학생자치회 -

(다) 신문 기사

△△시가 3월부터 고등학교 학생 전용 급행 노선을 본격적으로 운행하였다. 등교 급행 노선은 오전 7시 30분부터 9시까지 통학생들이 집중된 지역에서 학교까지 일부 정류장만 경유하여 운행하는 것으로 기존 40분대 통학 시간을 20분대로 줄였다. 이로 인해 시내버스로 통학하는 학생의 비율이 급행 노선 운행 전보다 증가하였다.

제 1 교시

국어 영역

홀수형

[1~3] 다음은 학생이 수업 시간에 한 발표이다. 물음에 답하시오.

오늘은 조선의 궁중 음식 중 수라상에 대해 말씀드리겠습니다. 발표는 수라상의 상차림, 왕의 식사 횟수와 식사 장면, 그리고 수라상의 음식을 포함한 조선의 궁중 음식이 지닌 의의 순으로 진행하겠습니다.

우선 ‘수라’는요, 고려 때 몽골의 영향으로 생긴 말로 왕에게 올리는 밥을 높여 이르던 말입니다. ㉠ 지금 보시는 화면이 수라상의 사진인데요, 세 개의 상과 화로를 한눈에 볼 수 있습니다. (사진을 가리키며) 왼쪽에 보이는 큰 상인 대원반에는 흰밥과 탕, 반찬들이, 오른쪽에 보이는 소원반에는 팔밥과 탕, 접시가 놓여 있습니다. 왕이 고를 수 있게 밥과 탕을 두 가지씩 준비한 겁니다. 소원반 옆에 놓인 화로는 전골 요리에 썼다고 해요. 『조선 왕조 궁중 음식』이라는 책에 따르면 왕은 이러한 수라상을 아침과 저녁에 받았다고 합니다.

왕이 하루에 식사를 두 번만 한 것은 아니었어요. ㉡ 두 번째 화면을 볼게요. 이것은 수라상 외에 왕이 받은 초조반상, 낮것상, 야참의 사진입니다. 초조반상과 낮것상은 주로 죽으로, 야참은 면, 식혜 등으로 간단히 차린 걸 볼 수 있죠. 야참을 식사로 본다면 왕은 하루에 몇 번이나 식사를 했을까요? (청중의 대답을 듣고) 예, 다섯 번이죠. 아침, 저녁의 수라상까지 합해 왕은 하루에 다섯 번 식사를 한 셈입니다. ㉢ 다음 화면에서 보실 것은 왕의 식사 장면을 재현한 동영상입니다. (동영상을 보여 준 후) 어떤 상궁은 왕보다 먼저 음식을 먹어 보아 독의 유무를 확인하고, 다른 상궁은 왕에게 생선을 발라 드리는 모습을 보셨습니다. 이렇게 왕은 상궁들의 시중을 받으며 식사를 했어요.

수라상의 음식을 포함한 조선의 궁중 음식은 우리 전통 음식을 대표한다고 할 수 있는데요, 이는 궁중과 민간의 교류를 통해 조선의 궁중 음식이 민간의 음식뿐만 아니라 민간의 뛰어난 조리 기술까지 받아들여 우리 음식 전반을 아울렀기 때문이지요. 이러한 의의가 인정되어 조선의 궁중 음식은 무형 문화재로 지정되었어요. 수라상에 대해 제가 참고한 기록은 대한 제국 시기 상궁들의 구술을 토대로 한 것입니다. 수라상에 대해 이해가 되셨기를 바라며 발표를 마치겠습니다.

1. 발표에 반영된 학생의 발표 계획으로 적절하지 않은 것은?

- ① 정보의 출처를 언급하여 발표 내용의 신뢰성을 높여야겠어.
- ② 내용을 요약하며 마무리하여 발표의 중심 내용을 한 번 더 강조해야겠어.
- ③ 발표 중에 질문을 하여 발표 내용에 대한 청중의 이해를 확인해야겠어.
- ④ 발표 주제와 관련된 단어의 의미를 설명하여 발표 내용에 대한 청중의 이해를 도와야겠어.
- ⑤ 발표할 내용의 순서를 앞부분에 제시하여 청중이 발표 내용을 예측하며 들을 수 있게 해야겠어.

2. 발표에서 학생이 자료를 활용한 방식에 대한 설명으로 가장 적절한 것은?

- ① 전골을 조리하는 과정을 설명하기 위해 ㉠에 소원반과 화로의 사진을 제시하였다.
- ② 수라상의 전체적인 모습을 보여 주기 위해 ㉠에 음식이 차려진 상들과 화로의 사진을 제시하였다.
- ③ 왕이 식사한 시간을 알려 주기 위해 ㉡에 수라상의 사진을 제시하였다.
- ④ 수라상을 간단히 차린 이유를 알려 주기 위해 ㉡에 낮것상의 사진을 제시하였다.
- ⑤ 수라상을 차리는 과정을 설명하기 위해 ㉢에 시중을 드는 상궁들의 모습을 담은 동영상을 제시하였다.

3. <보기>는 발표를 들은 후 청중이 보인 반응이다. 발표를 고려하여 청중의 반응을 분석한 것으로 적절하지 않은 것은? [3점]

— < 보 기 > —

청자 1: 궁중 음식을 민간과 무관한 것으로 생각했는데, 민간과 교류를 했다는 사실을 알게 되어 좋았어. 그런데 수라상에 세 개의 상이 있다고 하면서도 설명은 두 개만 해서 아쉬웠어.

청자 2: 왕의 음식에 독이 들었는지 확인하는 상궁을 기미 상궁으로 알고 있는데, 동영상의 상궁 중 한 명이 기미 상궁이겠군. 그리고 발표자가 참고한 기록이 대한 제국 시기 상궁들의 구술을 토대로 했다면, 오늘 들은 수라상에 대한 내용은 조선 시대 전반에 걸친 것이 아닐 수도 있지 않을까?

청자 3: 궁중 음식이 무형 문화재로 지정되었다는 것은 단지 음식만이 아니라 조리법을 비롯한 음식 문화 전반의 가치를 인정한 것이겠군. 그리고 고추와 같은 재료는 조선 후기에 유입된 것으로 알고 있는데, 그렇다면 그에 따라 수라상의 음식들에 변화가 있었겠군.

- ① 청자 1은 이전에 몰랐던 사실을 발표를 통해 알게 된 것을 긍정적으로 생각하고 있군.
- ② 청자 2는 발표 내용의 일부를 언급하며 이와 관련하여 의문을 제기하고 있군.
- ③ 청자 3은 발표 내용을 바탕으로 발표에서 직접적으로 언급되지 않은 내용을 추론하고 있군.
- ④ 청자 1과 청자 3 모두 발표 내용에 누락된 내용이 있는 것을 부정적으로 생각하고 있군.
- ⑤ 청자 2와 청자 3 모두 발표 내용과 관련된 자신의 배경 지식을 활용하고 있군.

[4~7] (가)는 활동지의 '활동 1'에 따라 학생들이 실시한 독서 토의의 일부이고, (나)는 '활동 2'에 따라 '민호'가 작성한 글의 초고이다. 물음에 답하시오.

활동지

활동 1 다음의 내용을 바탕으로 토의해 보자.

「허생의 처」에서 허생은 집안을 전혀 돌보지 않고 자신의 이상만을 추구한다. 이 때문에 허생의 처는 홀로 집안의 생계를 힘겹게 꾸려 나가지만 빈곤한 형편에서 벗어나지 못한다. 이러던 중 허생의 처는 행복하지 않은 자신의 처지를 한탄하며 허생과 갈등한다. 두 인물은 삶에서 중요시하는 행복의 조건이 서로 달라 갈등한다고도 볼 수 있다. 허생은 세상의 이치를 밝히고자 독서에만 전념한 것으로 보아 여기에서 자신의 행복을 찾고 있다고 볼 수 있다. 그렇다면 허생의 처가 추구하는 행복의 조건은 무엇일까?

활동 2 토의 내용을 참고하여 자신의 삶을 성찰하는 글을 써 보자.

(가)

현지: 오늘은 내가 진행할게. (활동지를 나눠 주며) 지난 시간에 「허생의 처」를 읽었으니, 이번 시간에는 '허생의 처가 추구하는 행복의 조건은 무엇인가?'라는 주제로 토의하려고 해. 활동지를 통해 주제와 관련된 내용을 확인했으면, 지금부터 토의를 시작해 보자.

민호: 행복의 조건은 지혜나 도덕적 선과 같은 내적 조건과 부나 명예와 같은 외적 조건으로 나눌 수 있잖아. 허생의 처는 빈곤한 형편에 놓여 있기 때문에 행복하지 않았다고 생각해. 이런 이유로 볼 때, 허생의 처는 외적 조건인 부를 추구하는 사람이라고 볼 수 있어.

[A]

영수: 과연 그럴까? 허생의 처는 생존을 위한 기본적 요건을 충족하고자 한 것으로 볼 수 있어. 그런 점에서 허생의 처가 외적 조건인 부를 추구하는 사람이라고 볼 수는 없을 것 같아.

민호: 듣고 보니 그러네. 허생의 처가 행복의 외적 조건인 부를 추구하고 있다고 보는 건 적절하지 않을 수 있겠어.

현지: 정리하면, 허생의 처가 추구한 행복의 조건을 외적 조건이나 내적 조건으로만 접근하는 건 적절하지 않을 수 있겠네. 그렇다면 허생의 처가 추구한 행복의 조건을 다른 측면에서는 어떻게 접근할 수 있을까?

민호: 허생의 처가 추구하는 행복의 조건은 가족 구성원의 관계라는 측면에서 접근해 볼 수 있겠어. 허생의 처는 홀로 가정 생계를 꾸려야 하는 부담을 일방적으로 강요 받고 있고 허생은 허생의 처의 힘겨움을 외면하고 있어. 이 때문에 허생의 처는 행복하지 않다고 느끼는 것 같아.

영수: 맞아. 허생의 처가 추구하는 행복의 조건을 가족 구성원의 관계라는 측면에서 더 살펴보면, "나는 내 남편이 하는 일을 모르고, 남편은 제 아내인 나를 모르고..."라고 허생의 처가 남편에 대해 한탄하는 대목을 볼 때 허생의 처는 가족 간의 소원한 관계도 행복하지 않은 이유로 여기는 것 같아.

[B]

현지: 정리하면, 결국 허생의 처는 강요된 희생과 소원한 가족 관계라는 두 가지 이유 때문에 행복하지 않았던 것이고, 가족

구성원 간의 바람직한 관계를 행복의 조건으로 추구했다고 볼 수 있겠어.

(나)

「허생의 처」를 읽고 허생의 처가 빈곤한 형편에 힘들어 하고 한탄하는 모습을 통해, 나는 허생의 처가 행복의 외적 조건을 추구하고 있다고 여겼다. 하지만 토의를 통해 허생의 처는 단지 생존을 위한 기본적인 요건이 충족되기를 바랐을 뿐, 물질적인 부를 추구했다고 보기 어렵다는 사실을 깨닫게 되었다.

그런데 생계와 관련된 문제만 해결된다면 허생의 처는 행복해질 수 있었을까 하는 의문이 들었다. 허생은 자신의 이상을 추구하느라 독서에만 전념하여 가정을 외면했다. 이 때문에 허생의 처는 생계에 대한 부담을 홀로 떠안게 되었고, 남편인 허생과 소원해지면서 가족 구성원으로서의 유대감 또한 느낄 수 없었던 것이다. 결국 허생의 처가 행복해지기 위해서는 가족 구성원 간의 바람직한 관계 역시 중요한 조건이었던 것이다.

그동안 나는 돈을 많이 벌거나 좋은 직업을 갖는 등 행복의 외적 조건만이 나를 행복으로 이끌어 줄 것이라 생각했다. 하지만 이 조건만이 행복을 위한 조건의 전부가 아니라는 것을 깨닫게 되었다. 그리고 그동안 부모님의 희생을 당연하게 여기며 살아온 것은 아닌지, 공부나 친구를 핑계로 가족과의 관계를 소원하게 만든 것은 아닌지 반성하게 되었다.

4. 다음은 '현지'가 (가)를 준비하면서 떠올린 생각이다. ㉠~㉣ 중 (가)에서 확인할 수 있는 것을 고른 것은?

이번 독서 토의는 어떻게 진행하는 게 좋을까? 우선 토의와 관련된 활동지를 나눠 주고, ㉠ 시작할 때 토의 주제를 언급하는 게 좋겠어. 그리고 참여자들이 고루 의견을 제시할 수 있도록 ㉡ 발언 순서를 지정해 줘야지. ㉢ 근거 없이 의견만을 이야기할 때는 근거를 함께 제시하도록 요구해야겠어. 토의 흐름을 이해할 수 있도록 ㉣ 토의 내용을 정리해 주고, ㉤ 질문을 통해 다른 관점에서 생각해 보도록 유도하는 것도 좋을 것 같아.

- ① ㉠, ㉡, ㉢ ② ㉠, ㉡, ㉣ ③ ㉠, ㉢, ㉣
④ ㉡, ㉢, ㉣ ⑤ ㉡, ㉢, ㉣

5. [A], [B]를 이해한 내용으로 가장 적절한 것은?

- ① [A]: '영수'는 '민호'에게 추가적인 근거를 요구하기 위해 질문하고 있다.
② [A]: '영수'는 '민호'의 의견을 수용하면서 또 다른 근거를 제시하고 있다.
③ [A]: '영수'는 '민호'의 의견에 동의하면서 그 의견을 재진술하고 있다.
④ [B]: '영수'는 '민호'의 의견을 받아들이며 이를 보완하는 의견을 추가하고 있다.
⑤ [B]: '영수'는 '민호'의 의견에 대해 논리적 오류를 지적하면서 상반된 의견을 제시하고 있다.

6. 다음은 (가)를 반영하여 (나)를 작성하기 위한 '민호'의 작문 계획이다. (나)에 반영된 내용으로 적절하지 않은 것은?

1문단

- 허생의 처가 추구한 행복의 조건이 외적 조건이라고 한 기존의 내 의견과, 토의를 통해 수정된 내 생각을 함께 써야겠어. ①

2문단

- 허생의 처가 행복하지 않은 이유를 생계 문제를 중심으로 파악했던 의견에 의문을 제기하고 이에 답하는 식으로 써야겠어. ②
- '영수가 허생의 처의 말을 인용하면서 개진한 의견을 포함하여 허생의 처가 행복해지기 위한 조건을 써야겠어. ③

3문단

- 나와 '영수가 허생의 처의 행복을 가족 간 관계의 측면에서 논의한 내용을 바탕으로, 내가 기존에 갖고 있던 행복에 대한 생각이 편협했음을 깨달았다는 내용을 써야겠어. ④
- 허생의 처가 왜 행복하지 않은지에 대해 나와 '영수가 동의했던 두 가지 이유 중 강요된 희생을 주된 이유로, 소원한 관계를 부차적 이유로 구별하고 이에 비추어 나의 삶을 반성하는 내용을 써야겠어. ⑤

7. <보기>는 '민호'가 (나)를 쓴 후 찾은 자료이다. (나)의 문맥에 따라 <보기>를 활용하여 ㉠을 구체화할 수 있는 방안으로 가장 적절한 것은? [3점]

— < 보 기 > —

- 한 경제학자는 ㉠ 소득이 높아질수록 행복 수준도 상승할 것이라는 사람들의 기대와는 달리, ㉡ 소득이 일정 수준을 넘어서면 소득이 더 증가해도 행복 수준은 더 이상 상승하지 않는다고 주장했다.
- OECD 국가 간 행복 비교 연구에서는 ㉢ 행복 수준을 조사하기 위해 물질적 풍요 수준, 가족이나 친구와 같은 인간 관계에서의 만족 수준 등을 종합적으로 고려한다.

- ① ㉠을 활용하여, 행복을 위한 조건인 물질적 부의 수준은 사람마다 다를 수 있다는 내용으로 구체화한다.
- ② ㉡를 활용하여, 일정 소득 수준을 넘어서면 물질적 부의 추구가 행복의 조건에 해당하지 않는다는 내용으로 구체화한다.
- ③ ㉢를 활용하여, 행복을 위한 조건으로 물질적 부도 고려해야 하지만 가족 구성원 간의 바람직한 관계 형성도 고려해야 한다는 내용으로 구체화한다.
- ④ ㉠과 ㉢를 활용하여, 행복을 위한 조건인 바람직한 가족 관계를 형성하려면 일정 수준 이상의 소득이 보장되어야 한다는 내용으로 구체화한다.
- ⑤ ㉡와 ㉢를 활용하여, 행복을 위한 조건인 물질적 부를 추구할 경우 가족 간의 관계가 소원해질 수 있다는 내용으로 구체화한다.

[8~10] (가)는 학생의 메모이고, (나)는 (가)를 바탕으로 쓴 초고이다. 물음에 답하시오.

(가) 초고 작성을 위한 메모

- 작문 상황: 봉사의 날 운영 방식을 글감으로 하여 교지에 글을 게재하려 함.
- 글의 목적: 예상 독자인 우리 학교 구성원을 설득하는 글.
- 주제: 봉사의 날 운영 방식을 동아리별 봉사 활동으로 전환할 필요가 있다.
- 자료: 우리 학급 학생들을 대상으로 한 인터뷰.

(나) 글의 초고

우리 학교에서는 한 달에 한 번씩 봉사의 날을 지정하여 학급별로 학교 주변의 환경을 정화하는 봉사 활동을 실시해 왔다. 그러나 이러한 운영 방식에 대한 학생들의 개선 요구가 제기되면서 봉사의 날 운영 방식을 동아리별 봉사 활동으로 전환하는 것이 대안으로 제시되었다. 이로 인해 학교 구성원들 사이에서 봉사의 날 운영 방식에 대한 논의가 한창이다.

우리 학급 학생들을 대상으로 인터뷰를 해 본 결과 실제로 학생들 대다수가 현행 봉사의 날 운영 방식에 대해 만족하지 않았다. 학생들은 그 이유로 참여 의지가 떨어진다는 점을 들었다. 이러한 결과를 바탕으로 할 때 환경 정화 활동과 같이 개인의 의사를 반영하지 않은 획일적인 방식은 학생들의 자발적 참여를 유도하기 어렵다고 할 수 있다.

학생들은 동아리별 봉사 활동의 장점으로 진로와 관심사를

[A] 반영한 봉사 활동을 할 수 있다는 점을 언급했다. 동아리별 봉사 활동은 진로와 관심사가 비슷한 학생들이 모인 동아리를 기반으로 하기 때문에 동아리의 특색을 살린 봉사 활동을 할 수 있다. 그 결과 학생들은 획일적인 봉사 활동에서 벗어나 보다 다양한 봉사 활동을 계획하고 실행할 수 있다. 동아리 활동이 위축될 수 있다는 일부 학생들의 우려도 있지만, 이 방식은 현행 봉사의 날 운영 방식에 대한 학생들의 불만을 해소할 수 있는 효과적인 대안이 될 수 있다.

청소년기는 육체적·심리적·사회적으로 중요한 변화가 나타나고 성장이 이루어지는 시기라는 점에서 의의가 있다. 청소년기에 수행하는 봉사 활동은 청소년들에게 나눔과 배려의 정신을 길러 줄 뿐만 아니라, 스스로 성장할 수 있는 기회를 제공한다는 점에서 의의가 있다.

8. (가)의 사항이 (나)에 반영된 내용으로 가장 적절한 것은?

- ① 글감에 대한 논의의 필요성을 드러내기 위해, 봉사의 날 운영 방식이 논의되고 있는 우리 학교 상황을 제시하였다.
- ② 글의 목적을 강조하기 위해, 자료를 수집한 과정과 우리 학교에 봉사의 날이 도입된 취지를 제시하였다.
- ③ 예상 독자의 관심을 반영하기 위해, 학교 구성원이 관심을 가질 수 있는 주제를 선정하는 과정을 제시하였다.
- ④ 글의 주제를 구체화하기 위해, 현행 봉사의 날 운영 방식의 장점을 병렬적으로 열거하여 제시하였다.
- ⑤ 자료의 객관성을 높이기 위해, 봉사 활동과 관련한 설문 조사 문항과 조사 대상에 대한 정보를 제시하였다.

9. 다음은 [A]를 보완하기 위해 추가로 수집한 자료이다. 자료의 활용 방안으로 적절하지 않은 것은?

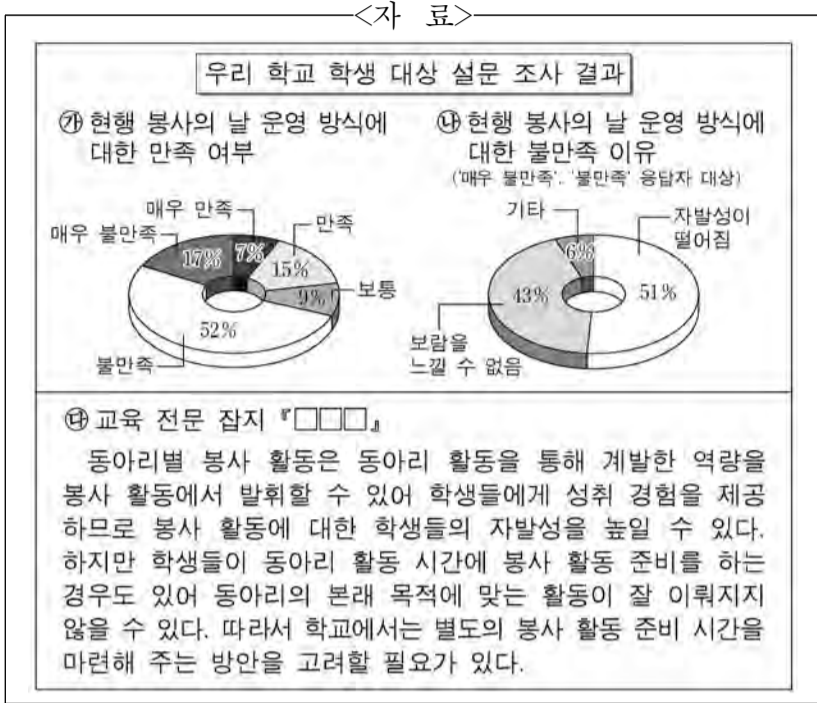

- ① ㉠을 활용해, 현행 운영 방식에 대한 우리 학교 학생들의 만족 여부를 구체적으로 보여 주는 설문 조사의 결과를 추가해야겠어.
- ② ㉡를 활용해, 현행 운영 방식에 대한 학생들의 불만족 이유에 봉사 활동에서 보람을 느낄 수 없다는 점을 추가해야겠어.
- ③ ㉢를 활용해, 동아리별 봉사 활동의 도입과 관련한 일부 학생들의 우려에 대해 이를 해결할 수 있는 방안을 추가해야겠어.
- ④ ㉠과 ㉡를 활용해, 현행 운영 방식의 문제점으로 봉사 활동 준비에 많은 시간이 소요된다는 점을 추가해야겠어.
- ⑤ ㉡와 ㉢를 활용해, 동아리별 봉사 활동이 학생들에게 성취 경험을 제공하여 불만족 이유 중 가장 비율이 높은 문제의 해결에 도움이 된다는 점을 추가해야겠어.

10. 다음은 (나)를 쓴 학생이 교지 편집부장에게 보낸 이메일이다. ㉠에 들어갈 내용으로 가장 적절한 것은?

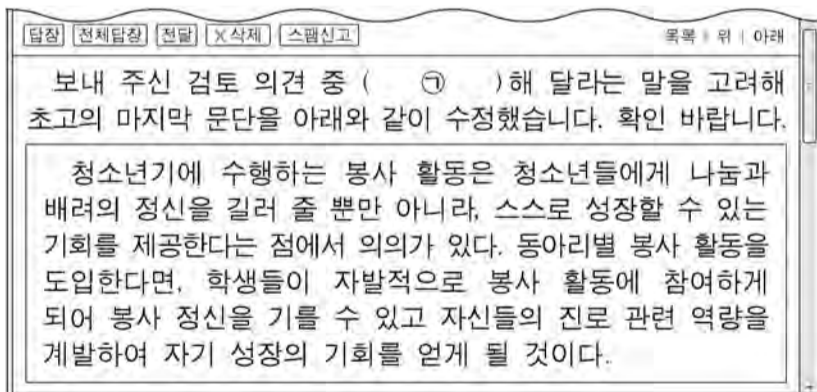

- ① 청소년기의 의의는 삭제하고, 청소년기 봉사 활동의 의의는 추가
- ② 청소년기의 의의는 삭제하고, 동아리별 봉사 활동 도입 시 기대 효과는 추가
- ③ 청소년기의 의의는 삭제하고, 동아리별 봉사 활동 도입을 위한 지원 방안은 추가
- ④ 청소년기 봉사 활동의 의의는 삭제하고, 동아리별 봉사 활동 도입 시 기대 효과는 추가
- ⑤ 청소년기 봉사 활동의 의의는 삭제하고, 동아리별 봉사 활동 도입을 위한 지원 방안은 추가

제 1 교시

국어 영역

[1~3] 다음은 강연이다. 물음에 답하시오.

안녕하세요. 야생조류보호협회의 ○○○입니다.
 여러분, 혹시 건다가 유리문에 부딪친 적 있나요? (대답을 듣고) 네, 몇몇 학생들이 경험했군요. 꽤 아팠죠? 그런데 사람보다 훨씬 빠른 야생 조류가 유리창에 부딪치면 어떻게 될까요? □□연구소에서 발간한 안내서에 따르면 유리창 충돌이 야생 조류가 사고로 죽는 원인 중 2위에 해당한다고 합니다.
 야생 조류는 왜 유리창에 잘 부딪치는 걸까요? (㉠ 자료 제시) 보시는 것처럼 사람은 양쪽 눈의 시야가 겹치는 범위가 넓어서 전방에 있는 사물을 잘 인식하지만, 대부분의 야생 조류는 눈이 머리 측면에 있어서 양쪽 눈의 시야가 겹치는 범위가 좁습니다. 이 때문에 전방 인지 능력이 떨어지므로 유리창을 인식하지 못해서 부딪치는 경우가 많은 거죠.
 그렇다면, 야생 조류가 유리창에 부딪치지 않도록 도울 방법이 없을까요? □□연구소의 안내서에는 그물망 설치나 줄 늘어뜨리기 등의 방법이 소개돼 있습니다. 그중 자외선 반사 테이프를 붙이는 것은 건물의 미관을 해치지 않으면서도 효과를 볼 수 있는 방법입니다. 사람은 자외선을 볼 수 없다고 과학 시간에 배웠죠? (대답을 듣고) 다들 잘 알고 있군요. (㉡ 자료 제시) 보시는 것처럼 대부분의 야생 조류는 사람과 달리 우리가 보는 색뿐만 아니라 자외선도 볼 수 있습니다. 이를 이용한 것이 바로 자외선 반사 테이프입니다. 이 테이프를 유리창에 붙이면 야생 조류가 테이프에서 반사된 자외선을 보고 그곳에 장애물이 있다고 인식할 수 있지요. 그러면 얼마나 효과가 있을까요? 테이프 부착 전후를 비교한 결과, (㉢ 자료 제시) 보시는 것처럼 부착 후 야생 조류의 유리창 충돌이 크게 줄었습니다.
 야생 조류의 유리창 충돌 사고는 우리 주변에서 계속 일어나고 있습니다. 여러분의 작은 관심이 야생 조류의 유리창 충돌을 줄이는 데 큰 힘이 됩니다. 제가 안내한 방법 중에는 여러분이 집에서 활용할 수 있는 것도 있으니 가능한 방법을 찾아 실천해 보세요. 이상으로 강연을 마치겠습니다.

1. 위 강연에 대한 설명으로 가장 적절한 것은?

- ① 강연에서 제시된 용어를 정의하여 청중의 이해를 돕고 있다.
- ② 청중의 응답을 이끌어 내고 반응을 확인하여 청중과 상호 작용하고 있다.
- ③ 청중의 배경지식이 잘못되었음을 지적하여 청중의 주의를 환기하고 있다.
- ④ 강연의 앞부분에서 강연 내용의 순서를 제시하여 청중들이 내용을 예측하며 듣게 하고 있다.
- ⑤ 강연 내용의 이해 정도를 확인하는 질문을 하면서 강연을 마무리하여 청중에게 강연 주제를 강조하고 있다.

2. 다음은 학생이 강연을 들으며 떠올린 생각들이다. 이를 바탕으로 학생의 듣기 활동을 이해한 내용으로 적절하지 않은 것은?

- 며칠 전 우리 집 유리창에도 비둘기가 부딪쳐서 놀랐어.
- 비둘기도 야생 조류에 해당할까?
- 자외선 반사 테이프는 정말 좋은 방법인 것 같아. 우리 집에도 부착하면 새가 부딪치지 않겠지.
- 야생 조류가 부딪치지 않게 유리창에 그물망을 설치하는 것은 나도 할 수 있을 것 같아.

- ① 강연 내용과 관련된 자신의 과거 경험을 떠올리며 들었다.
- ② 강연자가 설득의 근거로 제시한 내용에 의문을 제기하며 들었다.
- ③ 강연을 통해 알게 된 정보에 대해 긍정적으로 평가하며 들었다.
- ④ 강연자가 제시한 방법이 실제로 효과가 있을 것이라고 생각하며 들었다.
- ⑤ 강연자의 제안에 따라 자신이 실천할 수 있는 방법을 생각하며 들었다.

3. <보기>는 강연에서 강연자가 제시한 자료이다. 강연자의 자료 활용에 대한 설명으로 가장 적절한 것은? [3점]

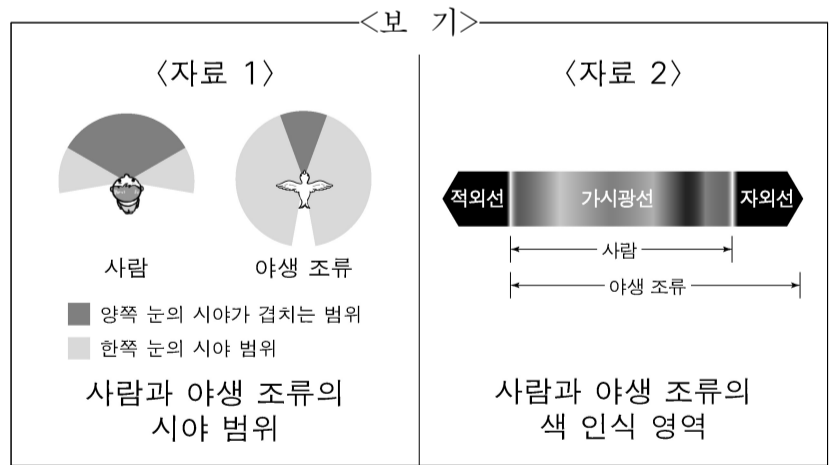

- ① <자료 1>은 야생 조류의 유리창 충돌로 인한 피해 현황을 보여 주기 위해 ㉠에서 활용하였다.
- ② <자료 1>은 사람과 야생 조류의 시야 범위가 다름을 설명하기 위해 ㉡에서 활용하였다.
- ③ <자료 1>은 자외선 반사 테이프의 부착 효과를 보여 주기 위해 ㉢에서 활용하였다.
- ④ <자료 2>는 야생 조류가 유리창에 충돌하는 원인을 설명하기 위해 ㉠에서 활용하였다.
- ⑤ <자료 2>는 야생 조류가 자외선 반사 테이프를 장애물로 인식할 수 있음을 설명하기 위해 ㉡에서 활용하였다.

[4~7] (가)는 모둠 과제를 수행하기 위한 학생들의 토의이고, (나)는 이를 바탕으로 작성한 글의 초고이다. 물음에 답하시오.

[모둠 과제 안내장]

- 과제: 다른 지역의 학생들에게 우리 도시를 소개하는 글 쓰기.
- 조건: 우리 도시의 특색 있는 장소나 행사를 포함할 것.

(가)

- 학생 1:** 자, 어떤 내용으로 글을 쓸지 논의해 보자. 나는 분식으로 유명한 맛나거리에 대해 쓰고 싶은데, 언제?
- 학생 2:** 요즘 음식으로 유명한 △△거리, □□길처럼 비슷한 장소가 다른 지역에도 많잖아.
- 학생 3:** 그럼 맛나거리 대신에 반딧불이 축제를 소개하자. 우리 도시가 청정하다는 점을 드러낼 수 있잖아.
- 학생 1:** 그게 좋겠다. 반딧불이 축제에 대해 조사해 올게.
- 학생 2:** 응, 알겠어. 그리고 사랑미술관도 소개하자. 거기서 [A] 운영하는 유화 그리기 수업이 우리 도시에서만 하는 거라 특색 있어 보이던데.
- 학생 1:** 그 수업은 어른들만을 대상으로 하는 거잖아.
- 학생 3:** 사랑미술관의 다른 활동 중에 학생들을 대상으로 하는 게 있는지 더 찾아봐야 할 것 같아.
- 학생 2:** 알겠어. 그러면 방금 이야기한 점을 고려해서 사랑미술관에 대해 조사해 올게.
- 학생 3:** 우리 도시의 특색 중에 전통이 드러나는 산할머니 제당과 거기서 열리는 문화제도 소개하자.
- 학생 1:** 좋은 생각이야. 그 내용에 산할머니 전설과 사랑시 명칭의 유래도 추가하는 건 어떨까?
- 학생 3:** 알겠어. 그 내용도 조사해 올게.
- 학생 2:** 참, 바람맞이 언덕이 사진 찍기에 좋았던데. 우리 [B] 도시의 특색은 아니지만 제당 근처니까 바람맞이 언덕도 소개하자.
- 학생 3:** 그리고 제당에서 언덕까지 찾아가는 길도 안내하면 좋겠어.
- 학생 1, 2:** 좋아.
- 학생 3:** 혹시 더 논의할 사항이 있어?
- 학생 2:** ㉠ 수집한 내용들을 나열해서 쓰기만 하면 평범한 글이 될 것 같은데, 어떻게 하면 인상적인 글을 쓸 수 있을까?
- 학생 1:** ㉡ 독자들이 찾아가기 쉽도록 이동 경로가 드러나게 글을 조직하는 건 어때?
- 학생 3:** 좋은 생각이야. 그리고 우리 도시를 상징하는 반딧불이 그림에 말풍선을 달고 거기에 문구를 넣자. 사랑시의 전통, 자연, 예술 분야의 특색을 모두 드러내고, 사랑시를 방문 하면 얻을 수 있는 좋은 점도 문구에 포함하면 좋겠어.
- 학생 1:** 그럼 문구는 어떻게 표현하는 게 좋을까?
- 학생 2:** 대조의 표현 방식을 사용하는 건 어때?
- 학생 1, 3:** 응, 좋아.
- 학생 1:** 그럼 다음 주에는 함께 글을 써 보자.

(나)

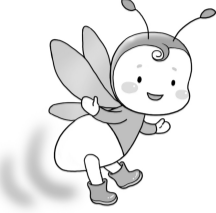
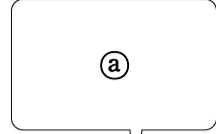

사랑시의 이야기는 사랑시 터미널에서 버스로 20분 거리에 위치한 ‘산할머니 제당’에서 시작한다. 이 제당은 사랑시의 전통적 특색을 드러내는 곳으로 사랑시 명칭의 유래와도 관련된 곳이다. 전설에 따르면, 하늘에서 내려온 여인이 아들 네 쌍둥이를 낳았는데, 그 네 아들[四郎(사랑)]은 평생 효를 다해 어머니를 모셨고, 훗날 그 여인은 하늘로 올라가 마을을 지켜 주는 산할머니신이 되었다고 한다. 그래서 예부터 우리 도시는 효를 으뜸으로 여기며, 산할머니신을 섬기는 전통을 이어받아 이곳에서 해마다 문화제를 열고 있다. 제당 뒤편으로 난 길을 따라가다 정자를 지나 5분 정도 더 올라가면 ‘바람맞이 언덕’에 도착한다. 언덕 중앙에는 사랑시에서 가장 오래된 은행나무가 있다. 노을이 질 무렵 바람맞이 언덕과 어우러진 풍경이 아름답다워 사람들이 사진을 찍기 위해 많이 찾고 있다.

[C]

바람맞이 언덕에서 오른쪽으로 난 길을 따라 20여 분 걸다 보면 ‘사랑미술관’이 나온다. 이곳은 우리 도시로 이주한 예술가들이 사랑시 사람들의 일상적인 모습과 청정한 자연의 모습을 담은 작품들을 전시하고 있다. 특히 화가들이 학생들을 대상으로 직접 자신들의 작품을 해설해 주고 있어 관심을 끌고 있다.

사랑미술관에서 10분 정도 걸으면 숲이 우거진 공간이 나오는데, 이곳에서는 매년 여름에 ‘반딧불이 축제’가 열린다. 반딧불이 축제에서는 깨끗한 환경에서만 사는 반딧불이를 직접 보며 아름다운 반딧불을 즐길 수 있다. 여름날 사랑미술관에 들렀다가, 해가 지면 반딧불이 축제장에 가 보는 것도 좋다.

바쁜 학교생활로 인한 긴장을 풀고 즐거운 추억을 쌓을 수 있는 곳이 필요하다면 맑고 깨끗한 자연 환경이 돋보이는 도시, 전통과 예술이 공존하는 도시인 사랑시의 이야기를 따라 길을 떠나 보자.

4. [A]에 대한 이해로 적절하지 않은 것은?

- ① ‘학생 2’가 △△거리, □□길을 언급한 것은 맛나거리가 사랑시만의 특색이 드러나는 곳이 아니라는 판단에 따른 것이군.
- ② ‘학생 3’이 반딧불이 축제를 소개하자고 한 것은 ‘학생 2’의 발언을 고려하여 대안을 제시한 것이군.
- ③ ‘학생 2’가 사랑미술관을 소개하자고 한 것은 모둠 과제 안내장에 제시된 조건을 고려하여 제안한 것이군.
- ④ ‘학생 1’이 유화 그리기 수업에 대해 언급한 것은 독자가 학생이라는 점을 고려해야 한다는 판단에 따른 것이군.
- ⑤ ‘학생 3’이 사랑미술관의 다른 활동을 언급한 것은 ‘학생 1’이 제시한 대안의 적절성을 판단하여 평가한 것이군.

5. ㉠, ㉡에 대한 설명으로 가장 적절한 것은?

- ① ㉠은 우려되는 문제 상황을 들어 논의가 필요한 사항을 제시하고 있다.
- ② ㉡은 상대가 제시한 의견의 문제를 지적하며 상대에게 해결 방법을 제안하고 있다.
- ③ ㉠은 ㉡과 달리 물음의 형식을 활용하여 자신의 의견에 대한 상대의 동의를 구하고 있다.
- ④ ㉡은 ㉠과 달리 상대에게 되묻는 방식으로 상대의 질문 내용에 대한 자신의 이해가 정확한지를 확인하고 있다.
- ⑤ ㉠과 ㉡은 모두 자신이 처한 상황을 설명하며 상대의 조언을 요청하고 있다.

6. [B]를 바탕으로 [C]를 작성했다고 할 때, [C]에 반영된 내용으로 가장 적절한 것은?

- ① 산할머니 제당과 문화제를 소개하자는 의견을 반영하여, 제당과 문화제에서 열리는 다양한 행사를 안내한다.
- ② 산할머니 전설을 추가하자는 의견을 반영하되, 산할머니의 일화가 담긴 은행나무도 함께 소개한다.
- ③ 사랑시 명칭의 유래를 추가하자는 의견을 반영하되, 사랑시의 명칭이 변화되어 온 과정도 설명한다.
- ④ 사랑시의 전통을 보여 주는 바람맞이 언덕을 소개하자는 의견을 반영하여, 해마다 문화제가 열리는 이유를 설명한다.
- ⑤ 제당에서 바람맞이 언덕으로 찾아가는 길을 안내하자는 의견을 반영하여, 정자를 거쳐서 가는 경로를 소개한다.

7. (가)와 (나)를 바탕으로 할 때, ㉠에 들어갈 내용으로 가장 적절한 것은?

- ① 효의 고장, 사랑시로 오시겠어요? 바람맞이 언덕에서 별빛처럼 피어나는 반딧불을 보면 텅 빈 가슴이 빛으로 가득 찰 거예요.
- ② 산할머니 전설이 남아 있는 사랑시에는 효의 전통과 함께 맑고 깨끗한 자연 풍경이 있어요. 아름다운 예술이 가득한 사랑시로 오세요.
- ③ 사랑시의 맑고 깨끗한 자연을 담은 그림을 감상하면서 화가의 해설을 들어 보세요. 효의 전통을 느낄 수 있는 산할머니 전설이 가족의 소중함을 깨닫게 해 줍니다.
- ④ 효의 정신이 담긴 산할머니 전설과 화가들의 작품 이야기가 있는 청정한 사랑시로 오세요. 어두운 여름밤을 수놓는 밝은 반딧불을 보면 여러분들 마음속에 여유가 생길 거예요.
- ⑤ 사랑스러운 반딧불이와 오순도순 함께 떠나는 사랑시 여행. 눈은 시원하게 마음은 따뜻하게, 사랑시의 평범한 사람들의 일상이 오롯이 담긴 미술 작품을 천천히 둘러보십시오.

[8~10] 다음을 읽고 물음에 답하십시오.

[초고 작성을 위한 학생의 메모]

- 글의 목적: 사극을 어떻게 바라볼 것인가에 대한 나의 생각을 밝히려고 함.
- 글을 쓰기 위해 떠올린 생각
 - 학생들 사이에 사극에 대한 논란이 있음. ㉠
 - 사극의 본질은 주제 의식에 있음. ㉡
 - 시청자들이 사극에 흥미를 갖는 원인 ㉢
 - 사극은 실제 역사에 대한 관심을 유도함. ㉣
 - 역사적 사실의 반영 정도에 따른 사극의 유형 ㉤

[글의 초고]

드라마 ‘○○’이 인기를 끌면서 사극에 대해 학생들 사이에 논란이 일고 있다. 실제 역사와는 다르지만 재미있었다는 반응과 아무리 드라마이지만 수업에서 배운 내용과 너무 달라서 보기에 불편했다는 반응도 있었다. 이러한 반응을 지켜보면서 사극의 본질과 역할에 대해 다시 생각해 보게 되었다.

[A] 사극은 역사적 사건이나 인물을 소재로 다양한 상상력을 발휘하여 만든 허구적 창작물이다. 따라서 사극의 본질은 상상력을 바탕으로 만들어진 이야기를 통해 구현되는 주제 의식에 있다. 사극에서는 허구를 통해 가치 있는 의미를 담고 그것이 얼마나 시청자의 공감을 살 수 있느냐가 중요한 것이지, 역사적 사실과 얼마나 부합하느냐는 중요하지 않다.

사극에서는 실존 인물에 새로운 성격을 부여하거나, 실재하지 않았던 인물을 등장시켜 극적 긴장감을 더욱 높인다. 이러한 점은 시청자들이 사극에 공감하고 재미를 느끼게 하는 요인이 되어 실제 역사에 대한 관심을 유도하는 역할을 한다. 그리고 이러한 관심은 역사에 대한 탐색으로 이어져 과거의 지식으로만 존재하던 역사를 현재에서 살아 숨 쉬게 만들 수 있다.

한편 일각에서는 시청자들이 사극에서 다뤄지는 상황을 실제 역사로 오해할 수 있다는 우려를 제기한다. 하지만 다큐멘터리와 달리 사극은 정확한 역사적 지식을 전달하기 위해 제작된 것이 아니다. 또한 사극의 영향력이 크기는 하지만 대부분의 시청자들은 사극의 내용이 실제 역사라고 생각하지 않는다.

우리는 실제 역사 속 인물과 사건을 통해 현재의 삶을 성찰하며 지혜를 얻는다. 한편 사극을 통해서도 감동과 즐거움을 얻는다. 이처럼 실제 역사와 사극은 저마다의 가치를 지니며 우리의 삶을 풍요롭게 만들어 주기에 어느 하나도 포기할 수 없다.

[초고 작성 후 수행한 자기 점검]

- 점검 내용: 초고의 마지막 문단은 ㉠ 수정해야 글의 목적이 더 잘 드러날 것 같아.

○ 고쳐 쓴 마지막 문단

사극은 상상력을 바탕으로 실제 역사를 현실로 소환하면서, 끊임없이 과거와의 대화를 시도한다. 이로 인해 시간적 간극에도 불구하고 우리는 사극에서 재창조된 인물에 공감하거나 그들의 삶을 통해 의미 있는 경험을 하게 된다. 이러한 공감과 경험을 온전하게 즐길 수 있으려면 사극을 실제 역사 그 자체의 재현이 아닌 허구적 창작물로 인식해야 한다.

8. ㉠~㉣ 중 ‘글의 초고’에 반영되지 않은 것은?

- ① ㉠ ② ㉡ ③ ㉢ ④ ㉣ ⑤ ㉤

9. ‘고쳐 쓴 마지막 문단’을 고려할 때, ㉠에 들어갈 내용으로 가장 적절한 것은?

- ① 사극의 순기능과 역기능을 함께 제시하여 통일성이 약화되므로, 허구적 창작물이 사극의 본질이라는 입장이 부각되도록
 ② 실제 역사와 사극으로 초점이 분산되어 논지가 흐려지므로, 사극은 상상력을 바탕으로 한 창작물이라는 입장이 부각되도록
 ③ 실제 역사의 장점을 위주로 제시하여 주장이 분명하게 드러나지 않으므로, 사극이 실제 역사에 긍정적 영향을 미친다는 입장이 강조되도록
 ④ 실제 역사와 사극의 긍정적 기능을 함께 제시하여 일관성이 부족하므로, 사극의 본질은 실제 역사를 온전히 수용하는 데 있다는 입장이 강조되도록
 ⑤ 실제 역사 반영이 사극에서 중요함을 제시하여 설득력이 부족하므로, 허구적 창작물로서의 사극이 갖는 효용에 주목해야 한다는 입장이 강조되도록

10. <보기>의 관점에서 [A]에 대해 비판하는 글을 쓰려고 한다. 글에 담길 주장으로 가장 적절한 것은? [3점]

—<보 기>—

사실로서의 역사와 상상력의 산물로서의 허구라는 두 가지 요소가 사극의 본질이다. 그중 어느 한쪽으로 치우치게 되면 사극은 자신의 정체성에서 멀어지므로 둘 사이의 균형을 유지해야 한다. 이를 위해서는 보편적으로 인정하는 역사적 사실은 유지하고, 역사적 사실들을 연결해 하나의 이야기를 만들어 가는 과정에서 상상력이 발휘되어야 한다.

- ① 사극은 상상력의 산물로서의 허구를 제외하고 사실로서의 역사를 중심으로 만들어야 한다.
 ② 사극에서는 상상력을 바탕으로 한 허구를 사실로서의 역사보다 더 가치 있게 바라봐야 한다.
 ③ 사극에서 상상력은 역사적 사실에 부합하는 범위에서 역사적 사실들 간의 유기성을 부여하는 데 활용해야 한다.
 ④ 사극에서 시청자의 공감을 유도하는 요인은 허구를 통해서 드러나는 주제 의식이 아니라 사실로서의 역사이다.
 ⑤ 사극의 본질에 부합하려면 허구적 내용의 재미보다는 역사적 사건과의 유사성에 초점을 맞춰 사극을 제작해야 한다.

제 1 교시

국어 영역

[1~2] 다음은 수업 중 학생의 발표이다. 물음에 답하시오.

안녕하세요? 이번 학기 프로젝트 과제는 ‘숨어 있는 들꽃의 재발견’인데요. (슬라이드를 보여 주며) 여기 우리 모둠의 발표 차례를 봐 주세요. 우리 모둠의 1차 탐구 과제는 ‘들꽃의 아름다움’이고, 2차 탐구 과제는 ‘들꽃의 아름다운 이름을 찾아서’입니다. 오늘은 1차 탐구 과제 발표를 하겠습니다.

여러분, 지난주 국어 시간에 배운 「옥상의 민들레꽃」에서 들꽃이 하나 등장했었는데 기억하시나요? (청중의 답을 듣고 고개를 끄덕이며) 네, 그렇죠. 시멘트 틈을 뚫고 피어나 주인공에게 삶의 희망을 일깨워 준 민들레꽃이 있었죠. 그리고 여기 이것은 (사진을 보여 주며) 제가 산책을 하다가 보도블록 틈에 수줍은 듯 피어 있는 모습에 저도 모르게 이끌려 찍은 제비꽃 사진이에요. 이처럼 우리는 기대치 않은 곳에 핀 들꽃을 발견할 때 그 아름다움에 이끌려 자세히 보게 됩니다.

그럼 우리는 왜 들꽃의 아름다움에 매료되는 걸까요? (동영상을 보여 주며) 이 높은 산 위에 부는 세찬 바람 소리 들리시죠? 이곳을 자세히 보세요. (화면을 가리키며) 여기 짙은 자주색의 들꽃 보이시죠? 바로 이곳, 고산 지대에서 피는 고려영경취꽃입니다. 이런 곳은 바람뿐 아니라 자외선도 강해 꽃이 자라기 힘든데요. 그래서 고산 지대에서 피는 들꽃 중에는 빛깔이 짙고 크기는 아담한 것이 많습니다. 강한 자외선을 걸러 내며 짙은 색의 꽃잎이 되었고 강한 바람을 견디며 아담한 크기의 꽃이 되었습니다. 우리는 바로 여기서 들꽃의 강인한 생명력을 느껴 그 아름다움에 감탄하게 되는 거죠. (인터넷을 검색한 화면을 보여 주며) 여기 이 들꽃들도 아담하면서 색이 선명하죠? 고산 지대에서 피는 금강초롱꽃과 동자꽃입니다.

그런데 여기 보세요. (슬라이드를 보여 주며) 도표 왼쪽 부분은 들꽃의 아름다운 모습에 어울리는 이름이 붙은 꽃들입니다. 금강초롱꽃, 숲바람꽃 등 정말 잘 어울리는 이름이죠? 그런데 도표 오른쪽의 이름들을 보세요. 예컨대 도둑놈의갈고리꽃을 보면, 들꽃 이름에 어울리지 않는 ‘도둑놈’이라는 말이 들어 있는데 놀랍지 않으세요? 그래서 다음 시간에는 들꽃이 이렇게 명명된 이유를 알아보고 들꽃의 아름다운 이름을 찾아보는 내용으로 발표하겠습니다.

1. 학생의 발표에 대한 반응으로 가장 적절한 것은?

- ① 청중의 이해도를 점검하고 발표 내용을 요약하며 마무리하고 있군.
- ② 공유할 수 있는 경험을 환기하여 발표 내용에 대한 청중의 관심을 끌고 있군.
- ③ 전문가의 말을 직접 인용하여 청중이 발표 내용에 대해 신뢰를 가지게 하고 있군.
- ④ 청중을 칭찬하는 말로 발표를 시작하여 청중과 긍정적인 유대감을 쌓고 있군.
- ⑤ 청중의 질문에 답을 함으로써 발표 내용과 관련된 청중의 궁금증을 해소하고 있군.

2. 다음은 위 학생 모둠의 1차 탐구 과제 발표 계획안이다. 발표에 반영된 매체 활용 방안에 대한 설명으로 적절하지 않은 것은?

프로젝트 과제	숨어 있는 들꽃의 재발견	
발표 단계 및 발표 내용	도입	1차 탐구 과제 제시.....㉠
	전개	1. 기대치 않은 곳에서 찾은 들꽃의 아름다움.....㉡ 2. 들꽃의 아름다움에 매료되는 이유 • 고산 지대의 생태 환경.....㉢ • 고산 지대에서 피는 들꽃 - 고려영경취꽃 - 금강초롱꽃과 동자꽃.....㉣
	정리	2차 탐구 과제 예고.....㉤

- ① ㉠: 슬라이드를 활용하여 모둠 탐구 과제의 차례를 보여 주며 오늘 발표할 탐구 과제를 제시하고 있다.
- ② ㉡: 사진을 활용하여 들꽃의 모습에 청중의 시선을 집중시키고 있다.
- ③ ㉢: 동영상을 활용하여 고산 지대의 생태 환경을 실감나게 전달하고 있다.
- ④ ㉣: 인터넷으로 검색한 화면을 활용하여 고산 지대의 들꽃이 지닌 특징을 뒷받침하는 사례를 제시하고 있다.
- ⑤ ㉤: 슬라이드를 활용하여 들꽃 이름이 분류된 도표를 보여 주며 들꽃 이름과 자연 환경의 관계를 파악하게 하고 있다.

[3~7] (가)는 공개 토론 장면의 일부이며, (나)는 청중으로 참여한 학생이 학교 신문에 실을 글이다. 물음에 답하시오.

(가)

사회자: 지금부터 ‘학생회장 선거에 결선 투표제를 도입해야 한다.’라는 논제로 공개 토론을 시작하겠습니다. 먼저 찬성 측 첫 번째 토론자 입론하십시오.

찬성 1: 우리 학교는 단순 다수제로 학생회장을 선출하고 있습니다. 그런데 학생들의 투표율이 낮아, 선출된 학생회장의 대표성에 대해 논란이 제기되고 있습니다. 이를 해결하기 위해 학생회장 선거에 결선 투표제를 도입해야 한다고 생각합니다. 결선 투표제는 과반의 득표자가 없을 때, 다수표를 얻은 사람들을 후보자로 올려 과반의 득표로 선출하는 방식입니다. 이를 도입하면 선거에 대한 관심이 고조되고 투표율이 높아져 대표성을 인정받는 학생회장이 선출될 것으로 기대됩니다. 또한 1차 투표와 결선 투표를 거치면서 서로 다른 의사가 수렴되므로 후보자의 자질과 능력도 향상될 것입니다.

사회자: 반대 측 두 번째 토론자 반대 신문이 있겠습니다.

반대 2: 투표 과정을 더 거친다고 후보자가 지닌 자질과 능력도 향상될까요?

찬성 1: 그렇다고 후보자의 자질과 능력이 향상되지는 않겠지요.

사회자: 반대 측 첫 번째 토론자 입론해 주십시오.

반대 1: 저는 결선 투표제 도입에 반대합니다. 단순 다수제는 후보자 중 최다 득표자가 당선되는 방식입니다. 학생회장 선거의 투표율을 높여야 하는 것에는 공감하지만, 결선 투표제를 도입한다고 해서 이 문제가 해결된다고 생각하지 않습니다. 오히려 단순 다수제는 투표권을 한번만 행사할 수 있기 때문에 후보자를 더 신중하게 결정하게 되는 민주적 절차입니다. 무엇보다 결선 투표제를 도입할 때 발생할 수 있는 가장 큰 문제는 학교에서 시행하기 번거롭다는 것입니다. 결선 투표를 하게 되면 시간을 또 내야 하고, 투표소도 다시 설치해야 하는 등 시간과 비용의 측면에서 비효율적입니다.

사회자: 찬성 측 첫 번째 토론자 반대 신문이 있겠습니다.

찬성 1: 단순 다수제가 최선의 후보자를 신중하게 선택하게 만드는 민주적 절차라고 하셨는데, 결선 투표제도 1차 투표는 단순 다수제와 같은 방식으로 진행됩니다. 이 과정을 한 번 더 거치면 더 민주적이지 않을까요?

반대 1: 그렇다면..., 그런 점에서는 더 민주적일 수도 있겠네요.

사회자: 반대 측 첫 번째 토론자 반론해 주십시오.

반대 1: 결선 투표제는 선거에 대한 관심을 유발할 수는 있지만, 후보자들 간의 담합이 발생할 수 있습니다. 따라서 이것은 진정한 민주적 합의라고 보기 어렵습니다.

사회자: 찬성 측 첫 번째 토론자 반론하십시오.

찬성 1: 반대 측에서 시간과 비용 문제를 제기하셨는데, ○○고등학교처럼 투표 방식을 변경하여 해결한 경우가 있습니다. 이 학교는 학생들이 언제든지 홈페이지에 접속해 투표할 수 있도록 했기 때문에 투표소 재설치 등의 비용도 거의 들지 않았다고 합니다.

(나)

이번 토론회는 대표성 높은 학생회장을 선출하기 위해 개최된 것이다. 토론에 대한 의견을 밝혀 학교의 중요한 의사 결정에 참여하고자 한다.

찬성 측은 입론에서 결선 투표제를 도입하면 과반을 득표한 사람이 학생회장으로 선출되므로 대표성을 갖게 된다고 주장한다. 그런데 사회 시간에 배운 A나라는 결선 투표제를 실시했지만 1차 투표율보다 결선 투표율이 낮아 당선자의 득표율은 전체 유권자의 34%였다. 결국 당선자는 전체 유권자의 34%만의 대표성을 얻은 것이다. 따라서 투표율이 낮은 경우, 찬성 측의 근거는 타당하지 않다고 생각한다. 한편, 반대 측은 입론에서 단순 다수제가 1회만 투표하므로 더 신중하게 투표권을 행사하는 민주적 절차라고 주장하나, 주장과 근거의 관련성이 입증되지 않아 설득력이 부족하다. 또한 우리 학교는 현재 이 제도를 시행하고 있지만 투표율이 낮은 문제 상황이 발생하여 이 토론이 시작된 것이다. 반대 측은 투표율이 낮은 문제 상황은 인식하고 있지만 현 제도를 유지할 때 문제 상황을 해결할 방안을 제시하지 않아 자신의 주장을 뒷받침할 근거를 보여 주지 못하였다.

토론 단계에 따른 발언의 적합성에 대해 살펴보면, 입론 단계에서 반대 측은 상대측의 주장을 반박하며 자신의 주장을 강화할 수 있다. 이 토론에서 반대 측은 상대측이 주장하는 투표 제도를 도입할 때 발생할 수 있는 문제점을 지적하고 있다. 이는 상대측의 주장을 반박하며 자신의 주장을 강화하는 것이므로 입론 단계에 적합하다. 한편, 반론 단계에서 반대 측은 찬성 측이 제시한 투표 제도의 도입으로 생기는 담합의 가능성을 문제점으로 제시한다. 그런데 상대측과는 달리 사례나 증거를 들어 자신의 주장을 입증하지 못하고 있으므로 적합하지 않다.

나는 이 토론을 보면서 ‘대표성은 어떻게 생기는 것일까?’에 대한 의문이 들었다. 이를 해결하기 위해 관련 서적을 찾아 보니 국민은 국가의 의사를 최종적으로 결정하는 주권을 가지고 있다고 한다. 그러나 국민 모두가 의사 결정에 직접 참여할 수 없으므로 선거를 통해 의사 결정을 할 사람을 선출한다. 따라서 다수의 지지를 받을수록 당선자의 대표성은 높아진다.

대표성 높은 학생회장을 선출하기 위해서는 선거 방식 개선에 대한 논쟁도 중요하지만 투표율을 높이기 위한 다양한 해결방안의 모색이 필요하다고 생각한다. 투표는 권리이자 의무라는 생각으로 적극적으로 참여할 때, 우리는 대표성 높은 후보자를 선출하게 될 것이다.

이번 토론회는 토론 참여자와 청중 모두에게 민주적 의사결정의 과정을 경험하게 해 준 의미 있는 시간이었다. 학교의 중요한 문제 해결을 위해 논쟁하고 공동체의 일원으로서 의견을 나누는 것은 민주적 의사소통의 첫걸음이라고 생각한다.

3. (가)에서 찬성 측과 반대 측이 공통으로 인정하고 있는 내용으로 가장 적절한 것은?

- ① 학생회장 선거에서 투표율을 높여야 한다.
- ② 학생회장 선거 홍보 방법을 다양화해야 한다.
- ③ 학생회장 선거에 새로운 투표 제도를 도입해야 한다.
- ④ 무효표를 줄이기 위해 선거 홍보 기간을 늘려야 한다.
- ⑤ 선거 기간이 길어지면 후보자의 자질과 능력이 향상된다.

4. (가)의 토론자들의 말하기 방식에 대한 설명으로 적절하지 않은 것은? [3점]

- ① ‘반대 2’는 반대 신문에서, 상대방이 말한 내용을 지적하여 상대방 스스로 자신의 생각이 잘못되었음을 인정하게 하고 있다.
- ② ‘반대 1’은 입론에서, 상대방이 제기한 문제점에 대한 원인을 다양하게 분석해 자신의 주장을 강조하고 있다.
- ③ ‘찬성 1’은 반대 신문에서, 상대방이 한 말을 언급하며 질문함으로써 자신이 원하는 답변을 이끌어 내고 있다.
- ④ ‘반대 1’은 반론에서, 상대방의 주장이 받아들여질 경우 예상되는 문제점을 거론하며 상대방의 주장에 대해 반박하고 있다.
- ⑤ ‘찬성 1’은 반론에서, 상대방이 제기하는 문제점을 해결할 수 있는 대안으로 사례를 제시하고 있다.

5. <보기>의 ㉠~㉥ 중 ‘찬성 1’의 입론에서 언급하지 않은 것은?

<보 기>

대체로 입론에서는 ㉠ 문제 상황을 제시하고, 문제의 원인을 분석하며, ㉡ 문제를 해결할 수 있는 방안을 제시한다. 또한 ㉢ 용어의 개념을 제시하고, ㉣ 예상되는 반박에 대비한 해결 방안을 제시하기도 한다. 끝으로 ㉤ 자신의 주장이 관철되었을 때의 기대 효과를 제시하여 주장의 정당성을 입증한다.

- ① ㉠ ② ㉡ ③ ㉢ ④ ㉣ ⑤ ㉤

6. 다음은 (나)를 쓰기 위한 글쓰기 계획이다. (나)에 반영되지 않은 것은?

- 토론회가 개최된 목적과 관련하여 글을 쓴 동기를 밝히며 글을 시작해야겠어. ①
- 찬성 측의 발언 내용에 대해 배경지식을 가지고 판단한 내 생각을 써야겠어. ②
- 토론을 들으며 생긴 의문점에 대해 자료를 찾아 정리한 내 생각을 써야겠어. ③
- 찬반 양측의 입장 중 내 입장을 선택하고, 내 입장과 반대되는 주장에 대한 비판의 내용을 담아야겠어. ④
- 토론회의 의의에 대해 내 생각을 밝히고, 문제 해결의 과정에서 토론의 필요성을 제시하며 글을 마무리해야겠어. ⑤

7. 다음은 (나)의 필자가 글을 쓰기 위해 정리한 토론 평가 항목이다. 글을 쓴 후, 이를 바탕으로 (나)를 점검한 내용으로 적절하지 않은 것은?

토론 평가	㉠ 찬성 측 입론에서 제시한 내용의 타당성 평가
	㉡ 반대 측 입론에서 제시한 내용의 타당성 평가
	㉢ 입론 단계에서 발언한 내용의 적합성 평가
	㉣ 반론 단계에서 발언한 내용의 적합성 평가

- ① ㉠: 필자는 찬성 측이 입론에서 제시한 내용과 부합하지 않는 사례를 들어, 찬성 측의 입론 내용이 타당하지 않다고 평가하였다.
- ② ㉡: 필자는 반대 측이 입론에서 주장한 투표 횟수와 신중한 투표권 행사 사이의 연관성을 입증하지 않았다는 점을 들어, 반대 측의 입론 내용이 타당하지 않다고 평가하였다.
- ③ ㉢: 필자는 반대 측이 입론에서 현행 투표제를 유지할 때 문제 상황을 해결할 방안을 제시하지 않은 점을 들어, 반대 측의 입론 내용이 타당하지 않다고 평가하였다.
- ④ ㉣: 필자는 반대 측이 입론 단계에서 상대측의 주장대로 투표가 시행되었을 때 예상되는 문제점을 지적하여 반박했다는 점을 적합하다고 평가하였다.
- ⑤ ㉤: 필자는 반대 측이 반론 단계에서 자신의 주장을 입증하는 근거를 들고 있다는 점을 적합하다고 평가하였다.

[8~10] 다음은 교지에 실을 동아리 홍보 글을 작성하기 위한 학생의 생각과 초고이다. 물음에 답하시오.

(가) [학생의 생각: 예상 독자가 궁금해할 만한 내용]

- ㉠ 우리 동아리의 특색 있는 활동이 무엇인지 궁금하지 않을까?
- ㉡ 퍼네이션이 무엇인지 궁금하지 않을까?
- ㉢ 자신의 진로와 관련이 되는지 궁금하지 않을까?
- ㉣ 우리 동아리의 선발 기준이 무엇인지 궁금하지 않을까?
- ㉤ 가입 후 자신이 무슨 활동을 할지 궁금하지 않을까?

(나) [학생의 초고]

그동안 봉사 활동을 해 온 우리 동아리는 다른 봉사 동아리와 달리 특색 있고 재미있는 봉사 활동을 하기 위해 퍼네이션과 같은 기부 활동을 추가하여 운영하고 있습니다.

‘퍼네이션(funation)’은 재미(fun)와 기부(donation)를 결합한 말로, 일상에서 재미있게 나눔을 실천할 수 있도록 새로운 형태로 기부하는 봉사 활동입니다. 예를 들어 ‘아이스 버킷 챌린지’는 얼음물을 뒤집어쓰면서 루게릭병 환자들의 고통을 체험하며 기부금을 모으는 퍼네이션입니다. 주로 연예인들이나 유명 인사가 다음 순번을 지목하여 릴레이로 참여하는 퍼네이션인데, 누리소통망(SNS)을 통해 전 세계로 확대되었습니다. 사람들은 기부를 어렵게 생각하지만 이런 퍼네이션 때문에 요즘은 기부 문화가 확산되고 있습니다.

그런데 학생들은 대개 경제 활동을 하지 않으므로 기부를 자신과는 관련이 없다고 생각하는 경향이 있습니다. 그리고 우리 학교 학생들이 기부를 하지 않는 가장 큰 이유도 경제적 여유가 없기 때문입니다. 그러나 타인에게 도움의 손길을 내밀 때 가장 필요한 것은 나눔의 마음이라고 생각합니다. 우리 동아리가 추구하는 가치는 나눔의 마음이며, 우리 동아리의 선발 기준도 나눔의 마음입니다.

우리 동아리는 학생들이 자신의 관심과 흥미에 맞는 퍼네이션에 자발적으로 참여할 수 있도록 노력하고 있습니다. 최근에는 급식의 잔반을 줄여 절약한 잔반 처리 비용을 결식아동에게 기부하는 ‘잔반 제로 게임 애플리케이션’을 개발하였습니다.

여러분이 우리 동아리에 가입하면 관심과 흥미에 따라 다양한 퍼네이션을 함께할 수 있습니다. 컴퓨터를 잘하는 학생은 퍼네이션 애플리케이션 개발을, 마케팅에 관심이 있는 학생은 퍼네이션 홍보를 하며 나눔의 경험을 함께할 수 있을 것입니다. 이러한 동아리 활동은 여러분의 진로 탐색에도 도움이 될 것입니다.

[A]

8. (가)의 ‘학생의 생각’이 (나)에 반영된 내용으로 적절하지 않은 것은?

- ① 동아리에서 추가한 활동을 제시하여 ㉠을 반영하고 있다.
- ② 퍼네이션의 개념과 사례를 제시하여 ㉡을 반영하고 있다.
- ③ 다른 동아리와의 연계 활동을 제시하여 ㉢을 반영하고 있다.
- ④ 동아리가 추구하는 가치를 제시하여 ㉣을 반영하고 있다.
- ⑤ 가입한 학생이 할 수 있는 활동을 제시하여 ㉤을 반영하고 있다.

9. <보기>는 (나)를 수정·보완하기 위해 찾은 자료이다. 자료 활용 방안으로 적절하지 않은 것은? [3점]

<보 기>

㉠. 우리 학교 설문 조사

㉠-1. 기부를 하지 않는 이유

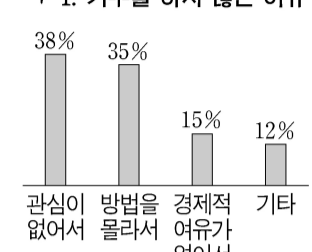

이유	비율
관심이 없어서	38%
방법을 몰라서	35%
경제적 여유가 없어서	15%
기타	12%

㉠-2. SNS 이용 빈도



빈도	비율
주 4회 이상	88%
주 1~3회	7%
기타	5%

㉡. 연구 자료
봉사 활동에 참여하는 청소년들의 경우, 참여 빈도가 높을수록 봉사 활동에 대한 만족도가 증가한다. 또한 자발적으로 봉사 활동에 참여할수록 진로 탐색 기회가 많아져 진로 의식의 성숙도가 높아진다.

㉢. 신문 기사
최근 퍼네이션이 SNS를 통해 확산되고 있다. 퍼네이션을 위한 게임 애플리케이션은 재미있고 일상에서 쉽게 접할 수 있어서 많은 사람들이 퍼네이션에 자주 참여하고 있다.

- ① ㉠-1을 활용하여, 우리 학교 학생들이 기부하지 않는 가장 큰 이유를 경제적 여유가 없다는 것에서 기부에 관심이 없다는 것으로 수정해야겠어.
- ② ㉠-1을 활용하여, 기부 방법을 모르는 우리 학교 학생들에게 ‘잔반 제로 게임 애플리케이션’을 통해 기부를 체험할 수 있도록 하는 것을 우리 동아리 활동의 내용으로 제시해야겠어.
- ③ ㉠-2와 ㉡을 활용하여, SNS 이용 빈도가 높은 학생일수록 봉사 활동 참여 빈도가 높아져 진로 탐색에 도움이 된다는 내용을 보강해야겠어.
- ④ ㉢을 활용하여, 우리 동아리에 가입해 퍼네이션에 자발적으로 참여하면 진로 의식의 성숙도를 높일 수 있음을 제시해야겠어.
- ⑤ ㉢을 활용하여, 우리 동아리가 ‘잔반 제로 게임 애플리케이션’을 개발한 이유는 일상에서 퍼네이션에 자주 참여할 수 있도록 하기 위한 것임을 제시해야겠어.

10. [A]에 들어갈 내용을 <조건>에 따라 작성한 것으로 가장 적절한 것은?

<조 건>

나눔의 의의를 밝히고, 의문문의 형식으로 동아리 가입을 권유하면서 글을 마무리해야겠어.

- ① 나눔은 베푸는 마음입니다. 우리 동아리에 가입하면 여러분의 재능과 나눔의 마음이 더해져 우리 주변은 밝아질 것입니다.
- ② 우리가 생활 속에서 실천할 수 있는 나눔에는 어떤 것이 있을까요? 각자의 자리에서 나눔을 실천할 수 있는 방법을 찾아봅시다.
- ③ 동아리 활동을 함께하다 보면 친구들 간의 친밀감이 높아 집니다. 우리 동아리에서 퍼네이션 게임을 하며 재능을 발견해보지 않으실래요?
- ④ 나눔은 내가 베푸는 마음이 누군가에게 퍼져 모두를 따뜻하게 만드는 것입니다. 우리 동아리에서 나눔을 실천하는 경험을 해 보지 않으시겠어요?
- ⑤ 다른 사람이 도움을 필요로 할 때 나의 재능이 함께하면 나눔이 시작됩니다. 자신이 잘할 수 있는 일을 찾기 위해서는 어떻게 하는 것이 좋을까요?

제 1 교시

국어 영역

홀수형

[1~3] 다음은 라디오 방송이다. 물음에 답하시오.

혹시 어두운 밤길을 걸어 본 적이 있으신가요? 예전에 제가 밤길을 혼자 걸은 적이 있는데요, 처음엔 어둡고 무서웠지만 달빛 덕분에 어렵지 않게 걸었습니다. 여러분의 삶에 든든한 달빛 같은 방송, 청취자의 사연을 읽고 상담해 주는 ‘나에게 말해 줘’ 시간입니다. 저는 이 방송의 진행자인 심리 상담가 ○○○입니다. 오늘의 사연을 읽어 드릴게요.

저는 고등학생 □□라고 해요. 제 친구는 자꾸 친구들과 비교하면서 자신이 못났다고 생각해요. 차분하고 손재주도 좋은 친구인데 스스로를 그렇게 생각하는 게 안타까워요. 또 작은 실수에도 “난 항상 이래.”라며 자책하고 우울해요. 그런 생각을 안 하도록 돕고 싶는데 방법을 모르겠어요.

□□님은 스스로를 못났다고 생각하는 친구를 돕고 싶는데 방법을 모르신다는 거네요. 친구를 생각하는 마음이 참 따뜻하게 느껴져요. 저도 □□님처럼 안타깝네요.

자신의 능력과 가치에 대한 전반적인 평가와 태도를 나타내는 말을 자존감이라고 합니다. 자존감이 낮은 원인은 다양하지만 일반적으로 알려진 것에는 남과 비교하는 버릇이 원인인 경우와 자책하는 태도가 원인인 경우가 있습니다. 사연 속 친구는 자신을 다른 사람과 비교해서 열등감을 느끼고, 사소한 실수에도 자신을 탓하며 스트레스를 받아서 자존감이 낮아진 것으로 보이네요.

이러한 경우에는 ‘장점 말해 주기’와 ‘감정 헤아려 주기’ 방법이 도움이 될 수 있어요. 먼저 친구가 현재 가지고 있는 긍정적인 면들을 자주 말해 주세요. 그러면 친구가 자신의 장점을 깨닫고 남과 비교하지 않을 거예요. 그리고 친구의 마음을 헤아려 주세요. 만약 친구가 실수해서 자책하고 있으면 “많이 속상하겠구나. 괜찮아. 누구나 그럴 수 있어.”라며 친구의 감정을 이해해 주는 식으로요. 그러면 친구가 스스로 괜찮다고 느껴 스트레스를 덜 받고 자책하지 않을 거예요.

오늘 방송 잘 들으셨나요? 저에게 하고 싶은 말이나 청취 소감은 언제든지 게시판에 올려 주세요. 그럼 △△의 노래 ‘우리 함께’를 들으며 오늘 방송 마치겠습니다. 추운 날씨에 감기 조심하세요.

1. 위 방송 진행자의 말하기 방식에 대한 설명으로 가장 적절한 것은?

- ① 사연 내용을 정리하고 사연 신청자의 마음에 공감하고 있다.
② 사연 신청자의 궁금증을 해소하고 다음 방송을 예고하고 있다.
③ 사연 내용을 선정하게 된 동기를 밝히고 청취자의 참여를 독려하고 있다.
④ 사연과 관련된 자신의 과거 경력을 소개하고 전문성을 부각하고 있다.
⑤ 사연에 대한 상담 중에 질문을 던지고 사연 속 상황을 다양한 관점에서 생각해 보도록 유도하고 있다.

2. 다음은 위 방송을 진행하기 위해 진행자가 세운 계획이다. 방송에 반영되지 않은 것은?

- [오프닝] 방송의 취지를 드러내기 위해 ‘달빛’ 이야기로 시작
[사연 소개 및 고민 진단]
○ 사연 신청자가 보낸 사연 소개
○ 내용의 이해를 돕기 위해 자존감이라는 용어의 의미 제시 ... ㉠
○ 자존감이 낮은 원인 중 일반적으로 알려진 원인을 제시하고 사연의 문제 상황에 적용 ㉡
○ 사연의 문제 상황을 설명하기 위해 유사한 문제 상황 제시 ... ㉢
[방법 제시]
○ ‘장점 말해 주기’ 방법을 안내하고 효과 제시 ㉣
○ ‘감정 헤아려 주기’ 방법을 예를 들어 소개하고 효과 제시 ... ㉤
[클로징] 청취자 게시판에 관한 안내 및 인사말로 마무리

- ① ㉠ ② ㉡ ③ ㉢ ④ ㉣ ⑤ ㉤

3. 다음은 위 방송을 들은 청취자들이 게시판에 올린 댓글이다. 방송 내용을 고려하여 청취자들의 반응을 분석한 것으로 적절하지 않은 것은? [3점]

‘나에게 말해 줘’ 게시판
○월 ○일 방송에 대해 자유롭게 의견을 남겨 주세요.
↳ 청취자 1: 저도 자존감이 낮은 거 같아서 좋은 방법이 나오기를 기다리며 들었는데, 스스로 자존감을 높이는 방법은 안 나오네요.
↳ 청취자 2: 자존감을 높여 주려면 자기만 부족하다는 생각에서 벗어나게 해 주라는 거네요. 그렇다면 가능한 목표를 세워서 도달하게 하는 방법도 성취감을 느낄 수 있게 해 주어 자존감을 높이는 데 도움이 되겠군요.
↳ 청취자 3: 딸아이의 자존감이 향상되도록 앞으로는 제 아이에게 긍정적인 면들을 말해 줘야겠어요.
↳ 청취자 4: 도와주고 싶은 대상의 연령대가 사연 속 친구와 다를 때에도 방송에서 알려 준 방법대로 해도 되는 건가요?
↳ 청취자 5: 감정을 헤아려 주는 건 좋은 방법이네요. 제가 직설적으로 말하는 버릇이 있어서 친구들이 속상했을 텐데 활용해 볼게요.

- ① ‘청취자 1’은 자신이 방송을 들은 목적과 관련해 방송 내용이 충분하지 않다고 판단하고 있군.
② ‘청취자 2’는 방송 내용을 이해한 바를 확인하고 방송에서 안 내되지 않았던 방법의 효과를 예측하고 있군.
③ ‘청취자 3’은 방송에서 언급한 방법을 다른 사람들에게 권유하고 적용할 것을 다짐하고 있군.
④ ‘청취자 4’는 방송에서 제시한 방법을 다른 경우에도 적용할 수 있는지 궁금해하고 있군.
⑤ ‘청취자 5’는 방송에서 언급한 방법을 긍정적으로 평가하고 자신의 언어 습관을 반성하고 있군.

[4~7] (가)는 학교 신문에 실을 기사문의 초고이고, (나)는 (가)를 수정하기 위한 회의이다. 물음에 답하시오.

(가)

[표제] 성금 마련을 위해 모두가 함께해

[전문] 지난 10월 4일 우리 학교 선생님들과 학생들은 K 군을 돕기 위해 응원 메시지를 달고 사제동행 마라톤 행사를 함께했다.

[본문] 선생님 32명과 학생 174명이 함께 달린 이 행사는 K 군(2학년)의 쾌유를 기원하기 위해 학생회가 주최하였다. 한 달 전 교실에서 쓰러져 입원한 K 군의 소식이 알려지자 학생들이 병원비 모금을 위해 자발적으로 나서서 의미가 컸다. 또한 행사 참가자들은 모두 5천 원씩의 성금을 내고 학교 인근 △△공원 일대 4km 구간을 완주했다.

이날 행사에 참가한 학생들은 평소 마라톤을 즐겼던 K 군을 생각하며 응원 메시지를 가슴에 달고 뛰었다. △△공원을 찾은 많은 시민들은 이 모습을 보고 학생들과 선생님들에게 힘내라며 응원을 보냈다. 이날 많은 시민들이 △△공원을 찾았다. 마라톤이 끝난 뒤, 행사의 취지에 공감하며 성금을 기탁한 시민도 있었다. K 군의 담임선생님은 “친구를 돕기 위해 학생회가 앞장선 모습이 무척 감동적이었다.”라고 말했다.

(나)

학생 1: 사제동행 마라톤 행사를 다룬 기사문을 검토할게.

학생 2: 이 기사문은 내가 작성한 거지?

학생 3: 응, 초고라서 부족한 게 많을 것 같아.

학생 1: 우선 표제와 전문에 대해 논의하자. 표제를 수정하고, 전문은 육하원칙 중 빠진 내용을 추가해야 할 것 같아.

학생 3: ㉠ 네 말을 들으니 전문은 어떤 내용을 추가해야 할지 알겠는데, 표제는 어떤 문제가 있는지 좀 더 말해 줄래?

학생 1: 표제는 중심 소재를 담고 있어야 하는데 현재 표제에는 어떤 행사가 열렸는지 드러나지 않잖아.

학생 3: 그러게, 표제에 그런 문제가 있었구나.

학생 1: 그리고 행사의 의미를 비유적 표현을 활용해서 써 보는 건 어때?

학생 2: 그러면 한눈에 기사 내용을 알아보기 어렵잖아. 대신에 참가 인원수를 적자.

학생 1: ㉡ 네 말대로 하면 행사 규모에 초점이 맞춰져서 행사의 의미를 드러내려는 기사문의 의도가 살지 않으니, 그렇게 하면 안 될 것 같아.

학생 3: 두 의견을 들어 보니, 네 의견대로 중심 소재를 담고 화합이라는 행사의 의미를 드러낼 수 있도록 비유적 표현을 활용해서 표제를 다시 작성하는 게 좋을 것 같아.

학생 1, 2: 응, 그래.

학생 1: 다음으로 본문에 대해 논의하자.

학생 3: ㉢ 선생님과 학생이 한마음으로 행사에 참여한 모습이 드러나게 쓰려 했는데, 어때?

학생 2: 응, 그 점은 잘 드러나게 쓴 것 같아. 그런데 선생님들도 응원 메시지를 직접 써서 가슴에 달고 뛰셨는데 본문에 그 내용을 빠뜨린 것 같아. 수정이 필요해.

[A]

학생 3: 그 부분은 일부러 그렇게 쓴 건데, 이상해?

학생 2: 왜 그렇게 표현했는지 궁금해.

[B]

학생 3: 응원 메시지에 대한 아이디어를 학생들이 제안한 거라 학생의 역할을 강조하면 좋겠다고 생각해서 그랬어.

학생 2: 실제 사실에 대한 부분은 정확히 다뤄야지. 개인적인 관점에 따라 정보를 누락하면 안 돼.

학생 1: 맞아. 정보를 객관적으로 전달해야지.

학생 3: 그러게. 내가 잘못 생각했네. 수정해 올게.

학생 1: ㉣ 그런데 이번 행사는 그 의미가 중요한 만큼 본문의 마지막 부분에 화합을 드러내는 내용을 담기로 하지 않았어?

학생 3: 아, 맞아. 지난 회의에서 그러자고 했는데 잊었네. 거기에 학생 인터뷰를 넣기로 했었는데 그것도 안 넣고.

학생 1: 응, 학생회장이 행사를 주최하면서 어려웠던 점에 대해 말한 인터뷰 있잖아. 그걸 넣으면 될 것 같아.

학생 2: 행사 이후 결과에 대한 내용도 포함되면 좋겠어.

학생 3: 고마워. 지금까지 나온 의견 모두 반영해서 써 볼게.

학생 1: 그런데 글의 분량도 생각해야 할 것 같아.

학생 2: ㉤ 기사문이 실릴 지면이 한정되어 있으니까 추가로 작성할 내용은 많지 않아야 하지 않을까?

학생 1: 지금 다시 읽어 보니 본문에 불필요하게 중복된 내용의 문장이 있어. 그걸 삭제하면 글의 분량이 줄어들 것 같아.

학생 3: 지면의 크기도 염두에 두면서 기사를 써야 하는구나. 알겠어. 그렇게 할게.

학생 2: 아, 그리고 성금을 5천 원씩 낸 건 학생이었고, 선생님은 만 원씩 내셨어. 사실에 맞게 본문을 수정해 줘.

학생 3: 그렇게. 처음 써 본 기사문이라 부족한 게 많아.

학생 1, 2: 괜찮아. 기사 쓰느라 고생했어.

4. ‘학생 3’이 (나)를 참고하여 (가)를 고쳐 쓰기 위해 세운 계획으로 적절하지 않은 것은?

- 표제 수정하기
→ ‘작은 물방울들 하나 되어 희망 만든 사제동행 마라톤’으로 수정해야겠군. ㉠
- 전문 수정하기
→ ‘지난 10월 4일 △△공원 일대에서 우리 학교 선생님들과 학생들은 K 군을 돕기 위해 응원 메시지를 달고 사제동행 마라톤 행사를 함께했다.’로 고쳐야겠군. ... ㉡
- 본문 수정하기
→ 첫째 문단 마지막 문장을 ‘또한 행사 참가자들 중 선생님은 1만 원씩, 학생은 5천 원씩의 성금을 내고 학교 인근 △△공원 일대 4km 구간을 완주했다.’로 수정해야겠군. ㉢
→ 둘째 문단 첫 문장을 ‘이날 행사에 참가한 학생들은 평소 마라톤을 즐겼던 K 군을 생각하며 응원 메시지를 직접 써서 가슴에 달고 뛰었다.’로 고쳐야겠군. ㉣
→ 둘째 문단에서 ‘이날 많은 시민들이 △△공원을 찾았다.’를 삭제해야겠군. ㉤

① ㉠ ② ㉡ ③ ㉢ ④ ㉣ ⑤ ㉤

5. (나)를 바탕으로 할 때, (가)의 마지막 부분에 추가로 작성할 내용으로 가장 적절한 것은?

- ① 학생회장은 “행사 홍보가 힘들었지만 즐거운 경험이었다.”라고 밝혔다. 선생님과 학생 누구도 중도에 포기하지 않고 함께 달린 의미 있는 행사였다.
- ② 학생회장은 “준비 시간이 짧아서 부족한 점이 있었지만 무사히 마무리되어 기뻐다.”라고 밝혔다. 행사에서 모인 성금은 다음 날 학생회장이 대표로 K 군 가족에게 전달했다.
- ③ 학생회장이 계획하고 준비한 이번 행사는 선생님과 학생들이 한마음으로 참여한 인상적인 행사였다. 행사 이후 K 군 가족은 성금을 전달받고, 학교에 감사의 뜻을 전했다.
- ④ 학생회장은 “장소 섭외가 힘들었지만 뜻 깊은 경험이었다.”라고 밝혔다. 선생님과 학생들이 한마음이 되어 성공적으로 행사를 마쳤고, 모금된 성금은 K 군 가족에게 전달됐다.
- ⑤ 학생회장은 “어려운 친구를 생각하며 기쁘게 완주했다.”라고 밝혔다. 선생님과 학생들이 함께 달리며 뜻을 모을 수 있었던 행사였으며, 학생회에서 성금을 K 군 가족에게 전달했다.

6. 대화의 흐름을 고려할 때, ㉠~㉣에 대한 이해로 적절하지 않은 것은?

- ① ㉠: 상대의 제안 중에서 추가적인 정보가 필요한 부분에 대한 설명을 상대에게 요청하는 발화이다.
- ② ㉡: 상대의 제안은 기사문에서 강조하려는 바와 달라지게 한다고 판단하여 반대 의사를 상대에게 전달하는 발화이다.
- ③ ㉢: 화합의 모습을 표현하려는 의도가 본문에 나타나는지에 대한 상대의 생각을 확인하는 발화이다.
- ④ ㉣: 본문의 마지막 부분의 작성에 대해 논의했던 사항이 무엇 인지를 상대에게 환기하는 발화이다.
- ⑤ ㉤: 글의 분량을 언급한 상대의 의견에 대해 지면의 크기를 이유로 들어 상반된 의견을 드러내는 발화이다.

7. [A], [B]의 담화에 대한 설명으로 가장 적절한 것은?

- ① [A]에서 ‘학생 3’은 ‘학생 1’과 ‘학생 2’의 의견이 대립하는 상황에서 양측에 절충안을 제시하고 있다.
- ② [B]에서 ‘학생 2’는 ‘학생 3’의 의견은 비판하고 있고, ‘학생 1’의 의견은 지지하고 있다.
- ③ [A]에서 ‘학생 3’은 ‘학생 1’의 의견을, [B]에서 ‘학생 3’은 ‘학생 2’의 의견을 수용하고 있다.
- ④ [A]와 [B]에서는 모두 ‘학생 1’이 ‘학생 2’의 의견의 타당성을 인정하고 있다.
- ⑤ [A]와 [B]에서는 모두 ‘학생 2’가 ‘학생 1’이 제시한 의견을 점검하고 있다.

[8~10] 글을 쓰기 위해 (가)의 메모를 작성한 후, (나)의 자료를 수집하고 (다)를 작성하였다. 물음에 답하시오.

(가) 학생의 메모

- 학습 활동 과제: 사회적 쟁점에 대해 학급 학생들에게 주장하는 글을 쓴다.
- 학급 학생들에 대한 분석

- 일부 학생들은 로봇세가 무엇인지 잘 모른다. ……㉠
 - 로봇세를 도입하려는 목적을 궁금해하는 학생들이 있다. …㉡
 - 로봇세를 알고 있는 학생들 중에는 나와 상반되는 견해를 가진 학생들도 있다. ……㉢

(나) 학생이 수집한 자료의 일부

한 설문 조사에서 ㉠ 전체 응답자 중 86.6%가 로봇이 일자리를 빼앗을 것이라고, 52.2%는 자신의 직업이 로봇으로 인해 위협받게 될 것이라고 응답했다. 과거에도 ㉡ 새로운 기계가 도입되면서 일부 분야에서 일자리가 줄어든 경우가 있었지만, 산업 전반적으로는 일자리가 증가했다. …(중략)… ㉢ 로봇 기술 중 상당수는 특허권 등록의 대상이므로, ㉣ 로봇 기술 개발 경쟁에서 뒤처지면 문제가 발생할 수 있다. …(중략)… ㉤ 전문가들 사이에서도 로봇세가 로봇 기술 개발에 악영향을 준다는 의견과, 로봇세가 로봇 산업의 활성화에 도움이 된다는 의견이 있다.

- 로봇 전문 잡지 『○○』 -

(다) 학생의 글

로봇의 발달로 일자리가 줄어들 것이라는 사람들의 불안이 커지면서 최근 로봇세 도입에 대한 논의가 활발하다. 로봇세는 로봇을 사용해 이익을 얻는 기업이나 개인에 부과하는 세금이다. 로봇으로 인해 일자리를 잃은 사람들을 지원하거나 사회 안전망을 구축하기 위해 예산을 마련하자는 것이 로봇세 도입의 목적이다. 하지만 나는 로봇세 도입을 다음과 같은 이유로 반대한다.

로봇세는 공정한 과세로 보기 어렵다. 널리 쓰이고 있는 모바일 뱅킹이나 티켓 자동 발매기도 일자리를 줄였음에도 세금을 부과하지 않았는데 로봇에만 세금을 부과하는 것은 그 기준이 일관되지 않는다는 문제가 있다. 또 로봇을 사용해 이익을 얻은 기업이나 개인은 이미 법인세나 소득세를 납부하고 있다. 로봇을 사용했다는 이유로 세금을 추가로 부과한다면 한 번의 이익에 두 번의 과세를 하는 것이므로 불공평하다.

앞으로 로봇 수요가 증가하면서 로봇 시장의 우위를 선점하기 위한 로봇 기술 개발의 경쟁이 더욱 뜨거워질 것이다. 로봇 기술 중 상당수가 특허권이 인정되는 고부가 가치 기술이기 때문이다. 이러한 상황에서 전문가들은 로봇세를 도입하면 기술 개발에 악영향을 끼칠 수 있다고 말한다. 로봇세를 도입하면 세금에 대한 부담이 늘어나 로봇에 대한 수요가 감소한다. 그렇게 되면 로봇을 생산하는 기업은 기술 개발 의지가 약화되어 로봇 기술의 특허권으로 이익을 창출할 수 있는 기회가 줄어들게 된다. 그래서 로봇 사용이 필요한 기업이나 개인은 선진 로봇 기술이 적용된 로봇을 외국에서 수입해야 하므로 막대한 금액이 외부로 유출되어 국가적으로 손해이다.

[A] 로봇의 사용으로 일자리가 감소할 것이라는 이유로 로봇세의 필요성이 제기되었지만, 역사적으로 볼 때 새로운 기술로 인해 전체 일자리는 줄지 않았다. 산업 혁명을 거치면서 새로운 기술에 대한 걱정은 늘 존재했지만, 산업 전반에서 일자리는 오히려 증가해 왔다는 점이 이를 뒷받침한다. 따라서 로봇의 사용으로 일자리가 줄어들 가능성은 낮다.

우리는 로봇 덕분에 어렵고 위험한 일이나 반복적인 일로부터 벗어나고 있다. 로봇 사용의 증가 추세에서 알 수 있듯이 로봇 기술이 인간의 삶을 편하게 만들어 주는 것은 틀림이 없다. 로봇세의 도입으로 이러한 편안한 삶이 지연되지 않기를 바란다.

8. ㉠~㉣을 고려하여 (다)를 작성했다고 할 때, 학생의 글에 활용된 글쓰기 전략으로 적절하지 않은 것은?

- ① ㉠을 고려해, 로봇세의 납부 주체를 포함한 로봇세의 개념을 설명한다.
- ② ㉡을 고려해, 로봇 사용으로 얻을 수 있는 편안한 삶에 로봇세 도입이 미치는 영향을 드러낸다.
- ③ ㉢을 고려해, 로봇 사용으로 일자리를 잃은 사람들을 지원하는 로봇세 도입의 취지를 언급한다.
- ④ ㉣을 고려해, 로봇세 도입과 로봇 기술 개발의 관계를 제시하여 로봇세의 부정적 측면을 부각한다.
- ⑤ ㉣을 고려해, 일자리가 증가해 온 역사적 사실을 언급하며 로봇세 도입이 필요하지 않음을 부각한다.

9. (나)를 활용하여 (다)를 작성했다고 할 때, 학생의 자료 활용에 대한 설명으로 적절하지 않은 것은?

- ① ㉠에 대한 해석을 토대로, 로봇세 도입에 대한 논의는 일자리가 감소할 것이라는 사람들의 우려를 배경으로 한다는 점을 제시했다.
- ② ㉡의 사례를 찾아, 이를 로봇의 경우와 비교하여 로봇세가 중복 부과되는 세금이라는 점을 제시했다.
- ③ ㉢를 이유로 들어, 로봇 시장을 선점하기 위해 벌어질 경쟁의 양상을 예측하여 제시했다.
- ④ ㉣를 구체화하여, 로봇세를 도입하는 경우 국가에 손실이 발생할 수 있음을 제시했다.
- ⑤ ㉣에서 한쪽의 의견을 선택하여, 로봇세 부과가 로봇 관련 특허 기술 개발에 걸림돌이 될 수 있음을 제시했다.

10. <보기>에서 근거를 찾아 [A]에 대해 반박하는 글을 쓰려고 한다. 글에 담길 내용으로 가장 적절한 것은? [3점]

<보 기>

로봇 기술의 발전에 따라 로봇의 생산 능력이 비약적으로 향상되고 있다. 이는 로봇 하나당 대체할 수 있는 인간 노동자의 수도 지속적으로 증가함을 의미한다. 로봇 사용이 사회 전반에 빠르게 확산되는 현실을 고려할 때, 로봇 사용으로 인한 일자리 대체 규모가 기하급수적으로 커질 것이다.

- ① 로봇 기술의 발달을 통해 일자리를 늘리려면 지속적으로 일자리가 늘었던 산업 혁명의 경험에서 대안을 찾아야 한다.
- ② 로봇의 생산 능력에 대한 고려 없이 과거 사례만으로 일자리가 감소하지 않을 것이라고 보는 것은 성급한 판단이다.
- ③ 로봇 사용으로 밀려날 수 있는 인간 노동자의 생산 능력을 향상시킬 수 있는 제도적 지원 방안을 마련해야 한다.
- ④ 로봇세를 도입해 기업이 로봇의 생산성 향상에 기여하도록 해야 인간의 일자리 감소를 막을 수 있다.
- ⑤ 산업 혁명의 경우와 같이 로봇의 생산성 증가는 인간의 새로운 일자리를 만드는 데 기여할 것이다.

제 1 교시

국어 영역

[1~3] 다음은 학생의 발표이다. 물음에 답하시오.

여러분, ‘탈’이라고 하면 무엇이 떠오르세요? (청중의 대답을 듣고) 저는 며칠 전에 『세계 여러 나라의 탈』이라는 책을 읽었는데, 인상적인 탈이 있어서 여러분께 소개하고자 발표 주제로 선정했습니다. 발표를 준비하던 중 마침 국어 시간에 ‘봉산 탈춤’을 배워서 발표를 준비하는 데 도움이 되었습니다.

여러분, (화면 1을 가리키며) 이 탈의 이름을 아세요? (청중의 반응이 없자) 안동에서 볼 수 있는 탈이에요. (대답을 듣고) 하회탈이라고 말씀하신 분들이 많군요. 흔히들 그렇게 알고 계시는데 정확히는 하회탈 중 양반탈입니다. ‘봉산 탈춤’의 양반탈과 달리 눈 아래부터 귀 위까지 이어진 선이 눈꼬리와 겹쳐 미소를 만드는데, 단순한 얼굴형에 특별한 장식이나 화려한 색채 없이 눈썹, 눈, 코, 입을 선으로 표현한 것이 인상적입니다. “양반은 냉수 마시고도 이 썩신다.”라는 말에 담긴 허풍과 여유가 동시에 느껴지지 않나요?

(화면 2를 가리키며) 이 탈은 중국의 장수 관우 탈인데요, 무엇이 가장 먼저 보이세요? (청중의 대답을 듣고) 저는 용이 새겨진 복잡한 모양의 관에 시선이 갔습니다. 양반탈이 이마 부분까지만 표현돼 있는 것과 달리 관우 탈은 머리에 쓴 관까지 표현돼 있습니다. 그리고 보시는 것처럼 얼굴이 강렬한 붉은 색이어서 무시무시하면서도 화려한 느낌을 줍니다. 얼굴과 머리 부분을 모두 이용해 관우의 박력과 위엄을 드러내고 있는 것이 인상적입니다.

마지막은 아프리카 카메룬의 탈입니다. 일반적으로 아프리카의 탈은 과장과 생략이 특징입니다. (화면 3을 가리키며) 보시는 것처럼 이 탈도 추상적으로 보일 만큼 과감한 생략이 인상적인데요, 단순한 곡선과 직선으로 표현된 커다란 눈이 작은 코와 대비되어 더 두드러져 보입니다.

지금까지 소개한 탈들을 (화면 4를 가리키며) 이렇게 정리해 보았습니다. 선을 활용하여 단순하게 표현된 왼쪽 탈들, 화려한 장식에 다소 복잡한 오른쪽 탈이 보이시죠? 이 차이가 탈의 용도 때문은 아닌지 궁금하여 기회가 되면 ‘탈의 용도에 따른 모양’이란 주제로 탐구해 보려 합니다. 여러분도 한번 조사해보시면 어떨까요? 이만 발표를 마치겠습니다. 감사합니다.

1. 위 발표에 대한 설명으로 가장 적절한 것은?

- ① 도입부에서 발표에 사용될 용어의 개념을 설명하며 화제를 제시하고 있다.
- ② 수업 시간의 경험이 발표 주제 선정의 동기가 되었음을 밝히고 있다.
- ③ 전문가의 말을 인용하며 발표 내용에 대한 신뢰도를 높이고 있다.
- ④ 청중에게 질문을 던지고 청중의 반응을 확인하며 추가 정보를 제시하고 있다.
- ⑤ 발표 내용에 대한 청중의 이해도를 확인하며 마무리하고 있다.

2. 다음은 위 발표에 반영된 매체 자료 활용 계획이다. 발표를 참고할 때 A, B에 들어가기에 가장 적절한 것은? [3점]

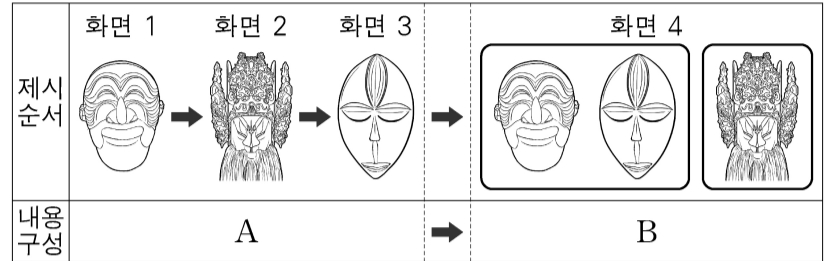

	A	B
①	사용된 색채를 중심으로 각각의 탈 소개하기	탈들의 형태상 차이점이 부각 되도록 구분하여 제시하기
②	형태적 특징을 중심으로 각각의 탈 소개하기	탈들의 복잡성이 대비되도록 유형화하여 제시하기
③	인상적이었던 순서를 밝히며 각각의 탈 소개하기	탈들의 공통점이 드러나도록 순서를 변경하여 제시하기
④	지리적으로 인접한 순서를 밝히며 각각의 탈 소개하기	탈들의 관이 가진 장식성이 대비되도록 제시하기
⑤	표현된 선의 유사성을 중심으로 각각의 탈 소개하기	탈들의 선의 형태에 따른 분류 기준이 드러나도록 제시하기

3. <보기>는 위 발표를 들으며 떠올린 생각들이다. <보기>의 듣기 활동을 이해한 내용으로 적절하지 않은 것은?

—<보 기>—

- 저 탈이 하회탈인 줄 알았는데, 하회탈의 한 종류였구나. 양반탈 말고 다른 하회탈도 설명해 주겠지?
- 나도 관우 탈을 박물관에서 봤을 때에 정말 화려하다고 생각했었어.
- 발표자가 말한 대로 ‘탈의 용도에 따른 모양’에 대해 조사해보면 좋을 것 같아.

- ① 발표 내용을 예측하며 능동적인 태도로 듣고 있다.
- ② 발표를 들으며 갖게 된 의문을 해결하며 듣고 있다.
- ③ 발표자가 제안한 탐구 주제를 긍정적으로 수용하며 듣고 있다.
- ④ 발표 내용과 관련된 경험을 떠올리며 발표자의 설명에 공감하며 듣고 있다.
- ⑤ 발표를 통해 알게 된 새로운 정보를 활용하여 기존 지식을 수정하며 듣고 있다.

[4~7] (가)는 지역 신문에 실린 기사문이고, (나)는 (가)의 보도 이후에 지역 사회에서 개최된 협상이다. 물음에 답하시오.

(가)

‘전통 한옥의 멋’ 솔빛 마을이 달라진다

솔빛 마을, 시청과 한옥 관광지 조성에 합의

시청 측과 솔빛 마을 주민 측은 △월 △일 시청에서 회동해, 지역 경제 활성화와 전통 한옥의 가치 전파를 위한 한옥 관광지 조성 사업을 연내 추진하는 데 큰 틀에서 합의했다.

시청 측은 솔빛 마을의 한옥이 타 지역 한옥에 비해 규모가 크고 보존 상태가 양호해 사업 경쟁력이 충분할 것이라고 말했다. 또한 전통 문화 체험 프로그램 운영, 둘레 길 조성, 마을 진입로 정비 등을 추진할 계획이라고 밝혔다.

주민 측도 사업이 마을 발전과 한옥의 가치 전파에 기여할 것이라고 말했다. 다만 한옥 관광지로 조성된 인근 ○○마을에서 발생한 과잉 관광 현상이 솔빛 마을에서 되풀이되지는 않을지 걱정했다.

지역 연구소 자료에 의하면 2010년 이래 ○○마을의 마을 소득과 관광객 수는 각각 연평균 약 5%, 7%씩 증가했다. ㉠ 그러나 관광객 수가 마을이 감당할 수 있는 방문 인원의 최대치인 관광 수용력을 초과했다. 이로 인해 주민들은 각종 문제에 봉착했고, 그에 따라 올해 4월 기준 ○○마을의 토착 거주 인구는 8년 전 대비 12% 감소했다.

주민 측은 ○○마을을 타산지석으로 삼아 예상되는 문제를 최소화할 방안을 마련해 이를 시청 측과 논의할 것이라고 말했다. 양측은 세부적인 사업 추진 계획을 협의하기 위해 이달 내 추가 협상을 진행한다.

(나)

시청 측: 지난 협상 후 기사를 통해 여러분의 입장을 확인했습니다. 성공적인 사업 진행을 위해 주민들의 적극적인 협조가 필요합니다. 우선 주민들의 한옥을 관광객들에게 개방해 주시기 바랍니다. ㉡ 관광객에게 한옥 내부를 직접 관람하는 기회를 제공하면 관광객의 만족도를 높일 수 있지 않을까?

주민 측: 저희도 사업이 성공적으로 진행되기 위해 노력할 것입니다. 그러나 한옥 내부를 개방하면 주민들의 사생활이 침해받아 삶의 질이 저하될 것입니다. 결국 ○○마을처럼 오랫동안 거주했던 주민들이 떠난 자리가 관광업에 종사하는 외지인들로 채워져, 전통 마을로서의 모습도 퇴색될 것입니다. [A]

시청 측: 이해합니다. 저희도 모든 한옥을 개방해 달라는 것은 아닙니다. 희망하는 주민들에 한하여 한옥을 개방하되 가능하면 많이 동참해 주십사 하는 것입니다. 개방을 허락하실 경우에도 예약한 관광객에게만 관람을 허용하고, 한옥 관광 도우미가 동행하여 미개방 영역이 침해되지 않도록 관리하겠습니다. 그렇게 하면 여러분이 우려하시는 바는 발생하지 않을 것입니다.

주민 측: 한옥 내부 관람을 않고 골목길 관람만 한다 해도 많은 관광객이 한곳에 몰리면 현재의 마을 여건 상 개방 여부와 상관없이 주민들의 삶이 침해될 것입니다. 많은 관광객이 다닐 만큼 길이 넓지도 않고요. 결국 지역 주민의 삶의 질과 관광객의 여행 경험의 질이 동시에 악화될 것입니다. [B]

시청 측: 한옥 내부 관람 인원은 매일 일정 수 이하로 제한하고, 단체 관광은 마을 관광 에티켓 교육을 이수한 경우에만 실시하도록 하겠습니다. 또한 실시간 정보 안내판을 설치하여 관광객의 동선이 분산되도록 유도하겠습니다. ㉢ 이 방법으로 특정 장소에 관광객이 몰리는 것을 방지할 수 있지 않을까요?

주민 측: 그 정도 계획은 마을의 여건을 고려할 때 받아들일 수 있는 현실적인 방안이라 봅니다. 그러면 한옥 개방 시간은 오후 5시까지로 제한해 주십시오. [C] 또한 한옥 관광 도우미로 지역 어르신들을 우선 채용해 주십시오.

시청 측: 지역민 일자리 창출이라는 측면에서 채용 건은 수용할 수 있습니다. 대신 개방 시간은 늘려 주시길 바랍니다. 야간 개방에 대한 관광객들의 호응이 클 것이므로 관광 산업이 활성화될 것입니다. ㉣ 그러면 주민들의 소득도 증대되지 않을까요?

주민 측: 개방 시간을 연장하면 주민들의 피로도가 높아질 것입니다. 그것을 상쇄할 만한 대가를 얻는다면 주민들이 연장에 찬성하겠지만, 실질적으로 개방 시간 연장의 이득은 관광 산업에 종사하는 일부에 게만 돌아갈 것입니다. 야간 개방으로 주민들의 불만이 커지면 시청 측도 부담이 되지 않을까요? [D]

시청 측: 그러면 야간은 아니더라도 오후 7시까지 개방은 고려해 주십시오. 그 후는 주민들의 생활을 배려하여 관광객들의 방문을 엄격히 제한하겠습니다.

주민 측: 그렇게 하신다면 그 점은 주민들과 다시 상의해 보겠습니다. 대신 관광 산업 발전으로 증대된 세수는 반드시 주민 생활 복지 개선에 사용해 주십시오. 노인 회관 시설 개·보수와 주민 문화 시설 마련에 중점적으로 활용해 주신다면 개방 시간과 관련해 주민들의 동의를 얻을 수 있을 것입니다. [E]

4. 다음은 기자가 (가)를 작성하기 전 취재 계획을 메모한 것이다. (가)에 반영되지 않은 것은?

[기사 내용] 솔빛 마을 한옥 관광지 조성 사업
[조사 방법] 관계자 취재, 관련 기관 문헌 자료 수집

- <시청 측과 주민 측 협상 취재>
 - 사업 추진 목적 및 양측 합의 사항
- <시청 측과의 인터뷰>
 - 사업 경쟁력에 대한 판단.....①
 - 사업 추진 계획.....②
- <솔빛 마을 주민 측과의 인터뷰>
 - 사업 추진에 따른 기대 및 우려 사항.....③
- <지역 연구소 자료 수집>
 - ○○마을 한옥 관광지 사업 관련 통계.....④
 - 관광지 운영에 따른 피해 경감 사례.....⑤

5. <보기>는 ㉠의 초안이다. <보기>를 ㉠과 같이 수정한 이유로 가장 적절한 것은?

<보 기>

그러나 관광객 수가 마을의 관광 수용력을 초과했다. 이로 인해 주민들은 각종 문제에 봉착했고, 그에 따라 올해 4월 기준 ○○ 마을 토착 거주 인구는 8년 전 대비 12% 감소했다.

- ① 독자의 관심도를 고려하여 인과 관계에 따라 정보를 배열하기 위해
- ② 독자의 이해도를 고려하여 주요 개념에 대한 정보를 추가하기 위해
- ③ 글의 통일성을 고려하여 주제와 관련이 없는 정보를 삭제하기 위해
- ④ 글의 응집성을 고려하여 맥락에 적합하지 않은 담화 표지를 수정하기 위해
- ⑤ 글의 가독성을 고려하여 긴 문장을 두 문장으로 나누어 간결하게 표현하기 위해

6. 다음은 솔빛 마을 주민 측에서 협상을 준비하는 과정에서 작성한 협상 계획서의 일부이다. 다음을 참고하여 [A]~[E]를 이해한 내용으로 적절하지 않은 것은?

논의할 내용	세부 내용	대응 전략
⋮	⋮	⋮
과잉 관광 문제 - 관광 수용력을 중심으로	개인 생활 침해, 공동체 구성원의 이탈과 같은 상황에 대처하지 못할 우려.....㉠	
	관광객이 기대하는 관광 경험의 질적 수준을 유지하지 못할 우려.....㉡	
	동시에 방문할 수 있는 관광객 규모를 넘을 우려.....㉢	
지역민을 위한 현안	일자리 창출.....㉣	
	생활 복지 개선.....㉤	
⋮	⋮	⋮

- ① [A]에서는 ㉠과 관련된 문제 상황을 언급하며 상대측의 요구에 대한 입장을 제시하고 있다.
- ② [B]에서는 ㉡와 관련된 문제의식을 드러내며 상대측 의견에 대해 부정적으로 전망하고 있다.
- ③ [C]에서는 ㉢와 관련된 상대측 계획에 대한 수용 가능성을 언급하면서 추가적인 요구 사항을 제시하고 있다.
- ④ [D]에서는 ㉣에 대한 입장을 드러내면서 상대측에 그에 대한 대안을 요구하고 있다.
- ⑤ [E]에서는 ㉤에 대한 필요성을 드러내며 상대측의 요구에 대한 수용 가능성을 언급하고 있다.

7. (나)의 담화 흐름을 고려할 때, ㉠~㉢의 공통점으로 가장 적절한 것은?

- ① 논의할 대상을 제한하여 상대방에게 선택할 것을 권유하는 발화이다.
- ② 예상되는 효과를 언급하며 상대방에게 자신의 의도를 전달하는 발화이다.
- ③ 상대방이 제기할 수 있는 의견을 가정하며 그 의견의 타당성 여부를 묻는 발화이다.
- ④ 상대방과 공유하고 있는 정보에서 자신이 파악하지 못한 부분에 대하여 설명을 요구하는 발화이다.
- ⑤ 상대방과 공동으로 기대하는 상황이 발생할 조건을 제시하며 기대가 충족되지 않을 가능성을 부정하는 발화이다.

[8~10] (가)는 학생의 일기이고, (나)는 (가)를 쓴 학생이 친구들과 함께 작성한 글의 초고이다. 물음에 답하시오.

(가)

○월 ○일

환경 동아리 시간에 'PVC가 환경에 끼치는 영향'을 주제로 특강을 들었다. 특강을 통해 PVC가 플라스틱의 일종이라는 것과 정말 많은 물건이 PVC 재질로 만들어져 있다는 것을 알게 되었다. 심지어 나뿐만 아니라 많은 학생들이 가지고 있는 필통에도 PVC가 사용되었다고 한다. 그런데 그 PVC가 환경 문제의 원인이 된다고 한다. 내가 환경을 오염시키고 있었다니! 나 때문에 환경이 오염되면 안 된다는 생각이 문득 들었다. 그래서 동아리 친구들과 이야기를 나눠 보니 친구들도 나와 같은 생각을 하고 있었다. 환경 오염을 조금이라도 줄이기 위해 무엇인가 해야겠다는 생각에 친구들과 함께 의논을 했다.

(나)

안녕하세요? 저희는 □□고등학교 환경 동아리 학생들입니다. 저희가 이렇게 글을 쓰게 된 이유는 귀사에서 제조하는 필통에 대해 건의하기 위해서입니다.

저희 학교 학생들은 평소 귀사에서 만든 학용품을 자주 구입합니다. 그런데 ㉠귀사의 필통이 몸체는 PVC 재질이고, 지퍼는 철이어서 문제가 있음을 알게 되었습니다.

저희는 귀사가 필통의 재질을 개선하는 것이 옳다고 생각합니다. ㉡귀사뿐 아니라 여러 회사에서 학용품에 PVC 재질의 플라스틱을 사용하는 경우가 많아, 환경을 오염시킬 수 있기 때문입니다. 그렇지 않아도 ㉢우리나라 국민들의 플라스틱 사용량은 세계적으로 많고 그 증가율도 매우 높다고 합니다. 플라스틱을 완전히 사용하지 않을 수는 없겠으나, ㉣환경에 끼치는 영향 등을 고려한다면 PVC 사용이라도 줄여 가야 할 것입니다. 그러므로 ㉤귀사에서 필통의 재질을 다른 것으로 바꾸어 주시기를 부탁드립니다.

끝까지 읽어 주셔서 감사합니다.

8. 작문 맥락을 고려할 때, (가)와 (나)에 대한 설명으로 적절하지 않은 것은?

- ① (가)의 글쓴이와 같은 생각을 하는 사람들이 (나)의 글쓰기 과정에 참여하고 있다.
- ② (가)에서 언급한 개인의 경험이 동기가 되어 (나)의 사회적 문제 해결의 글쓰기를 이끌어 내고 있다.
- ③ (가)는 (나)와 달리 예상 독자의 관심사에 대한 분석이 글쓰기에 중요하게 작용하고 있다.
- ④ (나)는 (가)와 달리 글쓴이의 주장과 그에 대한 논거가 제시되고 있다.
- ⑤ (가)는 (나)에 비해 글쓴이의 체험을 기록하고 이를 통해 일상을 반성하려는 성격이 두드러진다.

9. <보기>는 (나)에 대한 학생들의 수정 의견이다. <보기>를 참고할 때, (나)에 추가할 내용으로 가장 적절한 것은?

<보기>

초고에서는 건의 내용을 언급한 후 글을 읽어 준 것에 감사하는 끝인사로 마무리했잖아. 그런데 글의 설득력을 높이려면 건의 내용을 언급한 후에 건의가 받아들여졌을 때 소비자나 기업 양쪽이 얻게 될 이익을 직접적으로 표현하면 좋겠어.

- ① 재질을 개선한다면 소비자는 질 좋은 PVC 제품을 구매할 기회를 얻게 되고, 귀사는 제품의 재질을 개선하기 전보다 높은 수익을 얻을 수 있을 것입니다.
- ② 재질을 개선한다면 소비자는 귀사의 제품을 선택함으로써 자원 재활용에 동참하게 되는 것이며, 그렇게 되면 우리나라의 플라스틱 사용량이 줄어들 것입니다.
- ③ 재질을 개선한다면 귀사처럼 환경 보호에 동참하는 기업이 늘어나게 됨으로써 소비자는 환경을 오염시키지 않으면서 다양한 제품을 선택할 수 있을 것입니다.
- ④ 재질을 개선한다면 소비자는 제품을 구입하면서 환경 오염에 대한 부담을 덜 수 있을 것이며, 개선하지 않는다면 귀사에 환경 오염에 대한 부담이 돌아올 것입니다.
- ⑤ 재질을 개선한다면 소비자는 귀사 제품을 구매하며 환경 보호를 실천했다는 만족감을 얻을 것이고, 귀사는 친환경 기업이라는 신뢰감을 고객에게 주게 되어 매출이 증가할 것입니다.

10. 다음은 (나)를 작성한 후 추가로 수집한 자료이다. 자료를 활용하여 (나)의 ㉠~㉣을 수정·보완하고자 할 때 적절하지 않은 것은? [3점]

㉠ 논문 자료

플라스틱은 가공성이 우수하고 저렴하지만 재활용하지 않고 폐기하는 경우에 분해가 되지 않아 환경 오염을 일으킨다. 플라스틱은 성분에 따라 PVC, PP, PET 등으로 나뉘는데, 염화 비닐이 주성분인 PVC는 질기고 깨지지 않아 투명 지퍼백, 필통 등에 쓰인다. PVC를 부드럽게 하기 위해 첨가하는 프탈레이트는 인체에 유해할 수 있다. 이에 비해 식품 용기, 학용품 등에 사용되는 PP나 음료 병 등에 주로 사용되는 PET는 프탈레이트가 첨가되지 않는다.

㉡ 통계 자료

<1인당 연간 플라스틱 사용량(kg) 세계 1위~6위 국가>

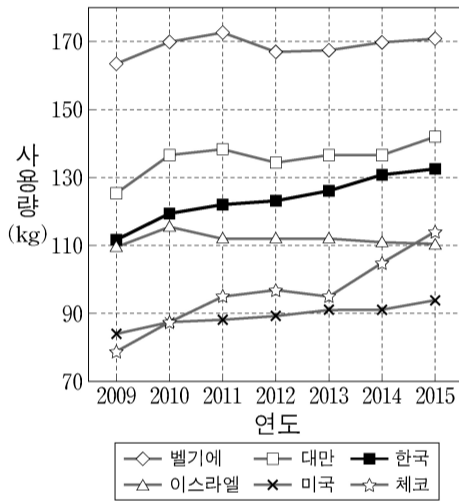

㉢ 보고서 자료

<재질에 따른 재활용 정도>

재질	재활용 정도	
	용이함	어려움
플라스틱	PVC	○
	PP	○
	무색 PET	○
	유색 PET	○
철	○	

- ① ㉠: ㉢를 참고하여 문제점을 구체적으로 드러내려면 필통의 지퍼는 재활용이 용이한 재질이지만 몸체는 재활용이 어려운 재질인 것이 문제라고 수정해야겠군.
- ② ㉡: ㉠를 활용하여 상대방의 입장을 이해함을 드러내려면 PVC로 필통을 만드는 이유가 가격과 가공성 면에서 유리하며 질기기 때문일 것이라는 내용을 추가해야겠군.
- ③ ㉡: ㉡를 활용하여 정보를 정확하게 제시하려면 우리나라의 1인당 연간 플라스틱 사용량은 2009~2015년 기간 중 세계 3위에 해당할 만큼 많고 그 증가율도 가장 높았다고 수정해야겠군.
- ④ ㉢: ㉠와 ㉢를 참고하여 문제의 심각성을 드러내려면 PVC는 재활용이 어려워 환경에 부정적인 영향을 끼칠 뿐 아니라, 제조 공정에서 첨가되는 물질이 인체에 해로울 수 있다는 내용을 추가해야겠군.
- ⑤ ㉢: ㉠와 ㉢를 참고하여 건의 내용을 구체적으로 제시하려면 필통의 재질을 플라스틱으로 유지할 경우에 재활용이 용이하고 프탈레이트가 첨가되지 않는 PP로 바꾸어 달라고 수정해야겠군.

국어 영역

제 1 교시

[1~3] 다음은 학생이 수업 시간에 한 발표이다. 물음에 답하시오.

안녕하세요? 이번 시간에 발표를 맡은 ○○○입니다. 저는 전통극과 관련된 문화유산 중 ‘예산대’를 소개하고자 합니다.

예산대를 알기 위해서는 먼저 ‘산대’를 알아야 하는데, 산대는 산 모양의 큰 무대입니다. 산대는 대개 고정되어 있었지만 『광해군 일기』에 사람들이 산대를 끌어냈다는 기록이 있는 것으로 보아 이동이 가능한 산대가 있었음을 알 수 있습니다. 그중 하나가 바로 예산대인데, 이 명칭은 『성종실록』에 이미 기록되어 있습니다. 예산대의 구체적인 모습은 조선 영조 때 중국 사신단의 일정을 담은 『봉사도』에서 찾아볼 수 있습니다. 여러분의 이해를 돕기 위해 준비한 자료를 보겠습니다. (㉠ 자료 제시) 기이한 돌산처럼 보이는 물체를 사람들이 움직이고 있죠? 이것이 바로 전통 인형극을 위한 예산대의 전체 모습입니다.

우선, 예산대에 있는 인형들을 알아보까요? 수레바퀴 바로 위에는 선녀 인형과 뉘시꾼 인형이, 그 위에는 원숭이 인형 등이 있습니다. 그림이 작아 잘 안 보일 테니 이 인형들만 확대해서 보여 드릴게요. (㉡ 자료 제시) 지금 보는 선녀 인형은 양팔을 흔들며 춤을 추었습니다. 뉘시꾼 인형은 뉘시대를 앞뒤로 움직이는 모습을 연출했다고 해요. 그리고 원숭이 인형은 돌아가면서 주변 구멍에 얼굴을 내밀어 관객들에게 웃음을 주었다고 합니다.

여러분, 예산대 위의 인형들은 어떻게 움직일 수 있었는지 궁금하지 않으세요? 예산대 아랫부분에 힌트가 있습니다. (㉢ 자료 제시) 여기 보이는 수레바퀴가 그 역할을 했는데, 이 그림은 최근 예산대를 복원하는 과정에서 내부 구조를 재현한 것입니다. 사람들이 예산대를 이동하면, 예산대 내부의 톱니바퀴가 수레바퀴로부터 동력을 전달받아 회전하면서 인형들을 움직였습니다.

이처럼 예산대는 이동 시에 인형들을 자동으로 움직여 극에 활력을 불어넣었다는 점에서 우리 조상들의 지혜를 보여 줍니다. 여러분, 예산대에 대해 관심이 좀 생겼나요? (청중의 대답을 듣고) 여러분도 기술과 예술을 접목한 전통문화의 또 다른 예를 찾아 보면 좋겠습니다. 이상으로 발표를 마치겠습니다.

1. 위 발표에 대한 설명으로 적절하지 않은 것은?

- ① 청중에게 질문을 하여 발표 내용에 관심을 유도하고 있다.
- ② 정보의 출처를 언급하여 발표 내용의 신뢰성을 높이고 있다.
- ③ 청중과 공유했던 경험을 제시하며 발표의 목적을 밝히고 있다.
- ④ 발표 주제와 관련된 단어의 의미를 설명하여 청중의 이해를 돕고 있다.
- ⑤ 발표에 대한 청중의 반응을 확인하며 청중에게 바라는 바를 제시하고 있다.

2. <보기>는 위 발표에서 발표자가 제시한 자료이다. 발표자의 자료 활용에 대한 설명으로 가장 적절한 것은? [3점]

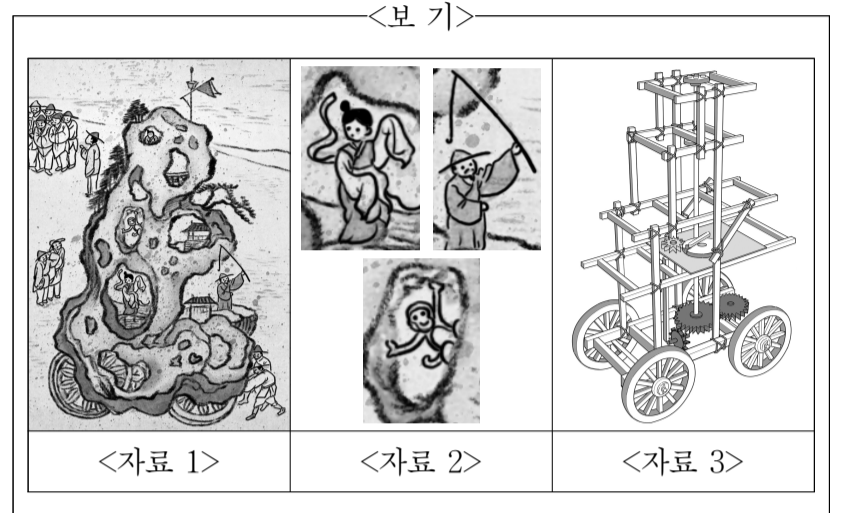

- ① 예산대의 제작 과정을 보여 주기 위해 ㉠에 <자료 1>을 활용하였다.
- ② 예산대의 구조를 설명하기 위해 ㉠에 <자료 3>을 활용하였다.
- ③ 예산대의 유래를 설명하기 위해 ㉡에 <자료 2>를 활용하였다.
- ④ 예산대 인형의 형태를 보여 주기 위해 ㉡에 <자료 2>를 활용하였다.
- ⑤ 예산대 인형이 움직이는 원리를 설명하기 위해 ㉢에 <자료 3>을 활용하였다.

3. 다음은 발표 후 청중의 질문에 대한 발표자의 답변이다. 발표 내용과 답변을 바탕으로 할 때, 청중의 질문으로 가장 적절한 것은?

“신선의 세계에서 유희를 즐기는 인물과 동물을 나타낸 것입니다. 당시 사람들이 꿈꾸던 이상향 속의 존재들이지요.”

- ① 예산대에는 여러 인형들이 있다고 하셨는데, 그 인형들은 어떤 의미를 지니고 있나요?
- ② 전통극 무대에는 상징적 의미가 있다고 하셨는데, 예산대는 무엇을 상징하는 것인가요?
- ③ 예산대는 산 모양의 큰 무대라고 하셨는데, 그 산은 신선의 세계와 어떤 관련이 있나요?
- ④ 예산대에서 인형극이 행해졌다고 하셨는데, 사람이 직접 예산대 위에서 공연할 수 있었나요?
- ⑤ 『봉사도』는 중국 사신단의 일정을 보여 준다고 하셨는데, 예산대 외에 다른 그림에는 무엇이 있었나요?

[4~5] 다음은 학생이 교지에 실을 글을 쓰기 위한 면담이다. 물음에 답하시오.

학생: 안녕하세요? 한국고 교지 편집부 기자 ○○○입니다.
 사서: 네, 반가워요. 햇살도서관 사서 △△△입니다.
 학생: 전화로 미리 말씀드린 것처럼 햇살도서관을 저희 학교 교지에 소개하는 글을 쓰려고 합니다. 햇살도서관이 학생들에게 참 좋을 거라고 주변 분들이 추천하시더라고요.
 사서: 우리 도서관을 소개한다니 고마워요.
 학생: 도서관에 다녀온 주민들이 SNS에 ‘햇살도서관은 책을 빌리는 곳, 그 이상의 장소’라고 쓴 것을 봤어요.
 사서: 아마 ‘책편지’ 서비스 때문일 거예요. 이 서비스가 특히 주민들에게 호응이 좋아요.
 학생: 책편지 서비스는 어떻게 하는 건가요?
 사서: 혹시 신청 방법이 궁금한 거예요?
 학생: 아, 신청 방법뿐만 아니라 서비스 진행 과정도 설명해 주시겠어요?
 사서: 네, 책편지 서비스를 이용하려면 도서관에 직접 와서 책을 통해 어떤 고민을 해결하고 싶은지 신청서를 작성하면 됩니다. 저희 사서들이 그것을 보고, 고민 해결에 도움이 될 만한 책을 선정합니다. 다음 날 선정한 이유를 적은 편지를 책과 함께 신청자에게 드립니다. 일종의 개인 맞춤형 서비스죠. **[A]**
 학생: 저희 학교 학생들에게 도움이 되겠네요. 이 서비스를 시작하게 된 이유는 무엇인가요?
 사서: 지역 주민들께 책으로 도움을 드리고 싶었어요.
 학생: 구체적으로 어떤 도움을 주시고 싶었나요?
 사서: 우리는 많은 고민 속에 살지만 그 답을 찾기가 힘들잖아요. 우리 도서관에서는 고민을 해결하는 데 책이 도움을 줄 수 있다고 생각해서 책편지 서비스를 시작하게 됐어요. **[B]**
 학생: 그렇군요. 그런데 이 서비스를 운영하시는 데 어려움은 없으세요?
 사서: 적은 인원으로 일일이 책을 고르고 편지를 쓰는 게 힘든 건 사실이에요. 하지만 서비스를 즐겁게 이용하시는 주민들의 모습에 보람을 느끼고 있어요.
 학생: 인자하신 모습만큼이나 마음이 따뜻하시네요. 마지막으로 질문드리겠습니다. 선생님께 도서관이란 어떤 곳인가요?
 사서: 도서관은 단순히 책을 빌리는 곳이 아니라, 책을 경험하는 곳이라고 생각합니다.
 학생: 책으로 주민들에게 도움을 주시려는 선생님의 친절한 마음이 한국고 학생들에게도 전해졌으면 좋겠어요.
 사서: 고맙습니다.

4. [A], [B]에 대한 이해로 가장 적절한 것은?

- ① [A]에서 학생은 사서의 답변이 질문의 의도에서 벗어났다고 판단하여 같은 질문을 다시 하고 있다.
- ② [A]에서 사서는 질문에 대한 답변을 학생이 제대로 이해하지 못했다고 판단하여 이를 확인하는 질문을 하고 있다.
- ③ [B]에서 학생은 사서의 답변이 면담의 목적에서 벗어났다고 판단하여 새로운 질문을 하고 있다.
- ④ [A]에서 사서는 학생의 질문이 명확하지 않았다고 판단하여 질문의 의도를 확인하고 있고, [B]에서 학생은 사서의 답변을 듣고 더 알고 싶은 점을 질문하고 있다.
- ⑤ [A]에서 학생은 질문의 의미가 잘못 전달됐다고 판단하여 다시 질문하고 있고, [B]에서 사서는 학생의 질문 중 일부 내용을 반복하여 자신의 이해 여부를 확인하고 있다.

5. 다음은 위 면담을 바탕으로 학생이 쓴 글이다. 면담과 학생 글을 고려할 때, 학생이 활용한 글쓰기 방법으로 적절하지 않은 것은?

책과 마음이 닿는 햇살도서관
 “도서관은 책을 경험하는 곳입니다.”

햇살도서관은 책편지 서비스를 하는 마을 도서관이다. 인자한 인상의 사서 선생님의 설명에 따르면 책편지 서비스는 햇살도서관에서 신청자의 고민 해결에 도움이 되는 책을 골라 주고, 그 이유를 편지에 적어 주는 개인 맞춤형 서비스이다. 이 서비스를 경험한 주민들은 햇살도서관이 책을 빌리는 곳, 그 이상의 장소라고 말한다. 책편지 서비스는 방문객들을 친절하게 응대해주는 사서 선생님들 덕분에 큰 호응을 얻고 있다. 진로 탐색이나 교우 관계에 고민이 있는 한국고 학생들이 이 서비스를 이용하면, 고민 해결에 많은 도움을 받을 수 있을 것으로 기대된다.

- ① 면담에서 받은 사서에 대한 주관적 인상을 포함하여 독자들에게 도서관에 대한 호감을 높인다.
- ② 책편지 서비스가 도움이 될 만한 대상자를 구체화하여 책편지 서비스를 통한 기대 효과를 알린다.
- ③ 마지막 질문에 대한 사서의 답변 중 일부를 글의 부제로 제시하여 도서관에 대한 관심을 이끌어 낸다.
- ④ 면담에서 알게 된 책편지 서비스 신청 방법을 제시하여 책편지 서비스 이용에 대한 정보를 제공한다.
- ⑤ 면담에서 학생이 사서에게 언급한, 도서관에 대한 주민들의 반응을 제시하여 도서관의 장점을 부각한다.

[6~7] 다음은 작문 과제에 따라 작성한 학생들의 글이다. 물음에 답하시오.

7. <보기>는 (가)와 (나)를 읽은 학생들이 나눈 대화의 일부이다. ㉠~㉣에 대한 설명으로 적절하지 않은 것은?

[작문 과제]

일상의 체험을 바탕으로 자신을 성찰하는 글을 써 보자.

[학생의 글]

(가) 학생 1

옥수수 씨앗을 심으러 학교 텃밭에 가는 날이었다. 처음 심어 보는 옥수수라 마음이 설렘했다. 그런데 텃밭에는 잡초가 무성했다. 잡초를 뽑고 텃밭의 흙을 정리하느라 흙먼지가 날리고 땀이 흘렀다. 생각보다 일이 많고 힘들었다. 괜히 시작한 것 같아 후회가 되면서 나도 모르게 투덜대며 얼굴을 찡그렸다. 옆에서 나를 지켜보신 선생님께서 “하나의 생명을 심을 때는 심는 사람의 마음도 함께 심는 거란다. 즐거운 마음으로 심어야지.”라고 하셨다. 생각해 보니 텃밭에 오면서 느꼈던 설렘은 어느새 투덜댐으로 바뀌어 있었다. 당장의 어려움 때문에 시작할 때의 마음을 잊었던 것은 아닐까? 텃밭에 올 때의 마음으로 옥수수 씨앗을 심으며 선생님의 말씀을 떠올렸다. ‘하나의 생명을 심을 때는 심는 사람의 마음도 함께 심는 거란다.’

(나) 학생 2

선배와 학교 텃밭에 옥수수 씨앗을 심고 아침저녁으로 살피며 싹이 나기를 손꼽아 기다렸다. 열흘쯤 지나자 선배의 옥수수는 싹이 올라오는데, 내 옥수수의 싹은 아직 보이지 않았다. 마음이 조마조마하여 여러 번 텃밭에 갔다. 선배는 때가 되면 싹이 돌아날 테니까 너무 조급해하지 말고 기다려 보자고 했다. 선배의 말에 나를 되돌아보았다. 왜 그렇게 조급해했던 것일까? 나는 평소 무엇인가를 여유롭게 기다리지 못하고 결과가 빨리 나오기를 바랄 때가 많았다. 이런 태도는 친구들을 대할 때도 마찬가지였다. 우정을 쌓기 위해서는 서로 알아 가기 위한 기다림의 자세가 필요한데, 빨리 친해지고 싶어서 조급해하며 서운했던 적이 많았다. 기다림의 시간을 소중하게 여기며 성급한 마음을 먹지 말아야 겠다고 생각했다. 그렇게 생각한 지 며칠 지나지 않아 옥수수 싹이 어느새 올라와 있었다.

6. (가)와 (나)를 통해 두 학생의 글쓰기 과정을 이해한 내용으로 적절하지 않은 것은?

- ① ‘학생 1’과 ‘학생 2’는 모두 타인의 조언을 성찰의 계기로 삼았다.
- ② ‘학생 1’과 ‘학생 2’는 모두 식물이 자라는 모습에서 새로운 의미를 발견하였다.
- ③ ‘학생 1’과 ‘학생 2’는 모두 자신을 돌아보기 위해 스스로에게 질문하는 방식을 사용하였다.
- ④ ‘학생 1’은 같은 문장을 다시 인용하며, ‘학생 2’는 자신이 원했던 상황이 이루어진 모습을 제시하며 글을 마무리하였다.
- ⑤ ‘학생 1’은 자신의 감정 변화를 중심으로, ‘학생 2’는 자신의 태도를 타인과의 관계와 연결 지어 내용을 전개하였다.

<보기>

- A: 친구들이 쓴 글 읽어 봤어? 소감이 어때?
- B: ‘학생 1’, ‘학생 2’ 모두 학교 텃밭에서 체험한 내용에 대해 쓴 점이 흥미로웠어. ‘학생 1’은 자신이 느낀 점을 진솔하게 표현한 점이 좋았고, ‘학생 2’는 결과를 얻기 위해서 기다림의 자세가 필요하다고 한 점이 인상 깊었어.
- A: 나도 그렇게 생각해. ㉠ 그런데 기다림의 자세만으로 목표한 결과를 얻을 수 있다고 생각하니?
- B: 그럼. ㉡ 예전에 수영을 배울 때 빨리 잘하고 싶었지만 생각처럼 되지 않은 적이 있어서 ‘학생 2’의 생각이 이해되더라. 나도 성급하게 생각하지 말고 꾸준히 연습해야 겠다고 마음먹으니까 실력이 늘더라고.
- A: ㉢ ‘학생 2’의 생각처럼 여유를 갖고 기다리는 것도 중요하지만 문제점을 고치려는 노력도 중요하지 않을까? 원하는 결과가 나오지 않을 때 그 과정에 문제가 있을지도 모르잖아. ㉣ 노력에 따라 목표한 결과를 얻는 시기를 앞당길 수도 있어.
- B: 그렇게 생각할 수도 있겠다. ㉤ 같은 글을 읽고 이야기해 보니, 서로의 생각이 어떤 점에서 비슷하고 다른지 알 수 있어서 좋았어.

- ① ㉠: ‘학생 2’의 글에 의문을 제기하며 상대의 생각을 묻고 있다.
- ② ㉡: 자신의 경험을 들어 ‘학생 2’의 글에 공감하고 있다.
- ③ ㉢: ‘학생 2’의 글에 담긴 생각을 인정하면서 자신의 생각을 추가하고 있다.
- ④ ㉣: ‘학생 2’의 글과 자신의 생각의 공통점을 근거로 자신의 의견을 강조하고 있다.
- ⑤ ㉤: ‘학생 1’, ‘학생 2’의 글을 읽고 대화를 나누는 행위에 대해 이유를 들어 긍정적으로 평가하고 있다.

[8~10] (가)는 작문 과제이고, (나)는 (가)를 바탕으로 쓴 학생의 글이다. 물음에 답하시오.

(가) 작문 과제

- 주제: 확증 편향에 빠지지 않기 위한 방안
- 글의 목적: 확증 편향에 빠지지 않기 위해 노력해야 함을 주장하기
- 예상 독자: 확증 편향의 개념이 생소한 우리 학교 학생들

(나) 학생의 글

만약 특정 주제에 대해 자신의 생각과 상반되는 증거를 본다면 사람들은 어떻게 반응할까? 미국의 한 심리학자는 사형 제도에 찬성, 반대하는 대학생들에게 사형 제도의 효과에 관한 상반된 연구 결과를 제공한 후 반응을 살피는 실험을 수행하였다. 그 결과 자신의 생각을 지지하는 연구 결과에 대해서는 '역시 그렇지.'라고 반응한 반면, 자신의 생각과 반대되는 연구 결과에 대해서는 받아들이지 않고 여러 이유를 들어 그 연구가 잘못되었을 가능성을 제기하는 반응을 보였다.

이처럼 자신의 생각이나 주장과 일치하는 정보만을 선택적으로 수집하고 그렇지 않은 것은 의도적으로 무시하는 심리적 경향을 확증 편향이라고 한다. 확증 편향에 빠질 경우 비판적 사고를 하기 어려워 비합리적인 판단을 내리기 쉽다. 또한 확증 편향에 의해 형성된 사고방식은 사회적으로 편향된 통념을 형성하여 사회 문제를 야기할 수 있다.

따라서 확증 편향에 빠지지 않기 위해서는 먼저 반대 입장에서 생각해 보는 자세를 지녀야 한다. 왜냐하면 고려의 대상이 되지 않았던 기존 증거들을 탐색하게 되어 판단의 [A] 착오를 줄일 수 있기 때문이다. 진화론을 주장한 찰스 다윈은 자신의 생각이 옳다는 확신이 강해질수록 그와 모순되는 증거들을 더 적극적으로 찾아 나섰기에 학문적 업적을 이룰 수 있었다.

다음으로는 토의와 같은 집단 의사 결정 방법을 거치도록 해야 한다. 이를 통해 확증 편향에 빠질 때 발생할 수 있는 개인의 판단 착오를 발견하여 수정할 수 있으며, 더 나아가 구성원 간 상호 작용을 통해 시너지 효과를 거둘 수 있기 때문이다.

마지막으로 자신의 생각이나 판단의 결과를 책임지는 자세를 지녀야 한다. 자신의 생각이나 판단을 글이나 말로 표현할 때 그것이 불러일으킬 영향을 예상하여 책임감을 가진다면, 판단의 착오를 줄이기 위해 더욱 신중하게 생각하게 될 것이기 때문이다.

물론 확증 편향에 빠지지 않는 것이 쉬운 일은 아니다. 하지만 개인이나 집단이 비합리적으로 판단하거나 서로 갈등하는 일을 막으려면 확증 편향에 빠지지 않기 위한 노력을 지속적으로 기울여야 한다.

8. (가)를 바탕으로 (나)를 쓰기 위해 세운 글쓰기 계획 중 (나)에 활용된 것은?

- ① 주제를 구체화하기 위해 확증 편향의 원인을 개인적 측면과 사회적 측면으로 나누어 제시해야겠다.
- ② 글의 목적을 강조하기 위해 확증 편향의 문제점에 대한 상반된 견해를 비교하여 설명해야겠다.
- ③ 글의 목적을 분명히 하기 위해 확증 편향에 빠지지 않기 위한 방안의 한계와 이를 보완할 방향을 제시해야겠다.
- ④ 예상 독자의 이해를 돕기 위해 확증 편향을 보여 주는 예를 들어 개념을 설명해야겠다.
- ⑤ 예상 독자의 관심을 반영하기 위해 사회적 쟁점을 두고 우리 학교 학생들 간에 벌어진 논쟁을 제시해야겠다.

9. (나)에 제시된, 확증 편향에 빠지지 않기 위한 방안에 대해 <보기>를 바탕으로 비판하는 글을 쓰려고 한다. 비판의 내용으로 가장 적절한 것은? [3점]

<보기>

갈릴레오는 태양의 흑점 이동과 목성의 위성 존재 등 경험적 사실을 근거로 지동설이 옳음을 주장하였다. 하지만 당시 과학계에서는 천동설을 지지했기에 갈릴레오의 거듭된 증거 제시에도 불구하고 논의를 거쳐 이를 거부하였다. 지동설은 갈릴레오 사후에야 받아들여지게 되었다.

- ① 자신의 주장과 일치하는 정보만을 선택적으로 수집한다면 비판적 사고에 부정적 영향을 줄 수 있다.
- ② 집단 구성원 간의 상호 작용이 원활하게 이루어진다면 확증 편향으로 인한 판단의 착오를 줄일 수 있다.
- ③ 현상에 대해 판단을 내릴 때 책임감 있는 자세를 갖지 않는다면 보고 싶은 대로 보는 관습에서 벗어나기 어렵다.
- ④ 집단의 의견이 한쪽으로 치우쳐 있다면 집단 의사 결정 방법을 거치더라도 비합리적인 의사 결정이 이루어질 수 있다.
- ⑤ 가치관이 다양한 세상에서 일관된 자아 정체성을 유지할 수 있는 것은 인간에게 확증 편향이 있기에 가능한 일이다.

10. <보기>는 [A]의 초고이다. <보기>를 고쳐 쓰기 위해 친구들이 조언한 내용 중 [A]에 반영되지 않은 것은?

<보기>

반대 입장에서 생각해 보는 자세를 지녀야 한다. 즉, 자신의 판단이 틀릴 수도 있는 이유에 대해 구체적으로 떠올려 보는 것이다. 그러나 반대를 위한 반대는 의사 결정에 역효과를 초래할 수 있다.

- ① 앞 문단과의 연결 관계를 보여 주기 위해 문단 간의 관계를 알려 주는 표현을 추가하는 게 어때?
- ② 첫 번째 문장의 내용을 뒷받침하는 근거가 제시되어 있지 않으니 제시된 방안의 긍정적 효과를 근거로 추가하는 게 어때?
- ③ 두 번째 문장의 내용이 앞 문장과 유사하니까 두 문장의 핵심어를 포함한 한 문장으로 교체하는 게 어때?
- ④ 세 번째 문장의 내용이 문단의 통일성에서 벗어나니까 해당 문장을 삭제하는 게 어때?
- ⑤ 주장의 설득력을 강화하기 위해 역사적 인물의 사례를 주장에 대한 근거로 추가하는 게 어때?

제 1 교시

국어 영역

홀수형

[1~3] 다음은 학생의 발표이다. 물음에 답하시오.

안녕하세요. 여러분의 필통에는 어떤 필기구가 가장 많은가요? (청중의 답을 듣고) 네, 제 생각대로 볼펜이 많군요. 그럼 사람들은 왜 볼펜을 애용할까요? 값이 싸고 휴대하기 편해서이기도 하지만 또 다른 장점이 있습니다. 그래서 오늘은 볼펜이 사람들에게 널리 사용되는 이유를 말씀드리겠습니다.

먼저 볼펜은 글씨를 쓸 때 종이가 찢어지거나 볼펜 끝 부분이 망가지는 일이 적습니다. 이게 왜 장점일까요? (자료 1을 가리키며) 보시는 것처럼 볼펜이 사용되기 이전부터 쓰이던 만년필은 모세관 현상에 의해 힘들이지 않고 글씨를 쓸 수 있습니다. 하지만 펜촉이 날카로워 종이가 찢어지기도 하고, 거친 표면에 글씨를 쓰면 펜촉이 망가지기도 쉽습니다.

아, 질문이 있으시네요. (㉠ 청중의 질문을 듣고) 겉으로는 잘 보이지 않지만 종이의 섬유소가 가는 대롱의 역할을 하기 때문에 펜촉에 있던 잉크가 모세관 현상에 의해 종이로 흘러가서 쉽게 필기할 수 있는 겁니다. 이해되셨나요? (청중이 고개를 끄덕이는 것을 보고) 네, 그럼 발표를 이어 가겠습니다.

(자료 2를 가리키며) 보시는 것처럼 볼펜은 글씨를 쓸 때 볼과 종이의 마찰에 의해 볼이 구르지요. 이 과정에서 볼의 잉크가 종이에 묻으며 글씨가 써집니다. 그런데 볼펜의 볼이 빠진 경험이 한 번쯤 있으시죠? (자료 3을 가리키며) 보시는 것처럼 볼펜은 잉크가 들어갈 대롱의 끝에 볼을 넣은 후 밑 부분을 오므려 볼이 빠지지 않도록 하는데요, 볼이 빠지는 문제를 정밀한 기술로 보완하고 있습니다.

또한 볼펜은 종류가 다양하여 사람들이 필요에 따라 고를 수 있어서 좋습니다. 글자가 물에 잘 번지지 않는 유성 볼펜, 필기감이 부드러운 수성 볼펜, 여러 색을 하나에 담은 다색 볼펜, 글씨를 쓰고 지울 수 있는 볼펜, 우주에서 사용할 수 있는 가압 볼펜 등 선택의 폭이 넓습니다.

볼펜은 신문 기자였던 라즐로 비로가 특허를 낸 이후 상용화 되면서 기존 필기구의 단점을 보완하고 사람들의 다양한 요구를 반영하여 꾸준히 사용되고 있습니다. 지금까지, 볼펜이 사람들에게 널리 사용되는 이유를 말씀드렸습니다. 감사합니다.

1. 위 발표자의 말하기 방식으로 적절하지 않은 것은?

- ① 발표 대상의 종류를 열거하여 장점을 소개하고 있다.
- ② 청중의 대답을 예상하고 질문하여 화제를 제시하고 있다.
- ③ 청중의 경험을 이끌어 내며 관련된 내용을 설명하고 있다.
- ④ 내용의 신뢰성을 높이기 위해 전문가의 견해를 인용하고 있다.
- ⑤ 발표 대상의 특징을 부각하기 위해 다른 대상과 비교하고 있다.

2. 다음은 위 발표에 활용된 매체 자료이다. 발표를 참고할 때, 발표 내용과 자료를 활용한 이유를 바르게 짝지은 것은? [3점]

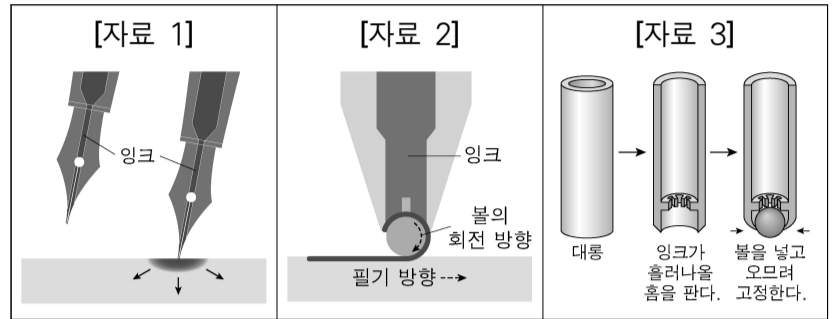

자료	발표 내용	매체 자료를 활용한 이유
① 자료 1	만년필에 적용된 모세관 현상	표면의 거친 정도에 따라 모세관 현상이 일어나는 정도의 차이를 대비하여 보여 주기 위해
② 자료 2	볼펜의 제작 과정	볼펜의 복잡한 내부 구조를 단순화하여 보여 주기 위해
③ 자료 2	볼펜으로 글씨가 써지는 원리	볼이 있는 부분의 단면을 확대하여 볼의 잉크가 종이에 묻는 원리를 보여 주기 위해
④ 자료 3	볼펜의 볼을 고정하는 과정	볼펜의 볼을 정밀하게 가공하는 절차를 단계적으로 보여 주기 위해
⑤ 자료 3	볼펜에 잉크를 주입하는 방법	잉크가 흘러나오는 과정을 한 눈에 확인할 수 있도록 순서대로 보여 주기 위해

3. 위 발표의 흐름을 고려할 때, ㉠으로 가장 적절한 것은?

- ① 만년필로 종이에 글씨를 수월하게 쓸 수 있는 것이 모세관 현상과 어떤 관련이 있나요?
- ② 만년필 외에 모세관 현상이 적용되어 손쉽게 필기할 수 있는 필기구에는 무엇이 있나요?
- ③ 만년필 펜촉의 굵기와 필기할 때 힘을 들이는 정도는 어떤 연관성이 있나요?
- ④ 만년필로 힘들이지 않고 글씨를 쓰려면 어떤 형태의 펜촉을 사용해야 하나요?
- ⑤ 종이의 섬유소가 가는 대롱과 같은 역할을 한다는 것이 무슨 의미인가요?

[4~7] (가)는 토론의 일부이고, (나)는 청중으로 참여한 학생이 '토론 후 과제'에 따라 쓴 초고이다. 물음에 답하시오.

(가)

사회자: 이번 시간에는 '인공 지능을 면접에 활용하는 것이 바람직하다.'라는 주제로 토론을 진행하겠습니다. 찬성 측이 먼저 입론해 주신 후 반대 측에서 반대 신문해 주십시오.

찬성 1: 저희는 인공 지능을 면접에 활용하는 것이 바람직하다고 생각합니다. 인공 지능을 활용한 면접은 인터넷에 접속하여 **인공 지능과 문답하는 방식**으로 진행됩니다. 지원자는 시간과 공간에 구애받지 않고 면접에 참여할 수 있는 편리성이 있어 면접 기회가 확대됩니다. 또한 회사는 면접에 소요되는 인력을 줄여, 비용 절감 측면에서 경제성이 큼니다. 실제로 인공 지능을 면접에 활용한 ○○회사는 전년 대비 2억 원 정도의 비용을 절감했습니다. 그리고 기존 방식의 면접에서는 면접관의 주관이 개입될 가능성이 큰 데 반해, 인공 지능을 활용한 면접에서는 빅데이터를 바탕으로 한 일관된 평가 기준을 적용할 수 있습니다. 이러한 평가의 객관성 때문에 많은 회사들이 인공 지능 면접을 도입하는 추세입니다.

반대 2: 기존 면접에서는 면접관의 주관이 개입될 여지가 있다고 하셨는데요, 회사의 특수성을 고려해 적합한 인재를 선발하려면 오히려 해당 분야의 경험이 축적된 **면접관의 생각이나 견해**가 면접 상황에서 중요한 판단 기준이 돼야 하지 않을까요?

찬성 1: 면접관의 생각이나 견해로는 **지원자의 잠재력**을 판단 **[A]**하기 어렵습니다. 오히려 오랜 기간 회사의 인사 정보가 축적된 데이터가 잠재력을 판단하는 데 적합하기 때문에 인공 지능 면접이 신뢰성도 높습니다. 회사 관리자들을 대상으로 한 설문 조사에서도 잠재력 파악에 인공 지능을 활용한 면접을 신뢰한다는 비율이 높게 나왔습니다.

사회자: 이번에는 반대 측에서 입론해 주신 후 찬성 측에서 반대 신문해 주십시오.

반대 1: 저희는 인공 지능을 면접에 활용하는 것이 바람직하다고 보지 않습니다. 먼저 인공 지능을 활용한 면접은 **기술적 결함**이 발생할 수 있습니다. 이로 인해 면접이 원활하지 않거나 중단되어 지원자들에게 불편을 줄 수 있고, 지원자들의 면접 기회가 상실될 수 있습니다. 또한 인공 지능을 활용한 면접은 당장의 비용 절감 효과에 주목해서는 안 되고 장기적인 관점에서 보아야 합니다. 현재의 경제성만 고려하면 미래에 더 큰 경제적 가치를 창출할 인재를 놓치게 돼 결국 경제적이지 않습니다. 마지막으로 인공 지능의 빅데이터는 왜곡될 가능성이 있습니다. 빅데이터는 **사회에서 형성된 정보가 축적된 결과물**로서 특정 대상과 사안에 치우친 것일 수 있습니다. 이러한 이유로 △△회사는 인공 지능을 활용한 면접을 폐지했습니다.

찬성 1: △△회사는 인공 지능을 활용한 면접을 폐지했지만, 통계 자료에서 보다시피 인공 지능을 면접에 활용하는 것은 확대되고 있는 추세이지 않을까요?

[B]

반대 1: 경제적인 이유로 인공 지능 면접이 활용되고 있지만, 인공 지능을 활용한 면접의 한계가 드러난다면 이를 폐지하는 기업들이 늘어나게 될 것입니다.

토론 후 과제: 논제에 대한 자신의 입장을 밝히고, 이를 확장하여 '인간과 인공 지능의 관계'에 대해 주장하는 글 쓰기

(나) 학생의 초고

인공 지능을 면접에 활용하는 것은 바람직하지 않다. 인공 지능 앞에서 면접을 보느라 진땀을 흘리는 인간의 모습을 생각하면 너무 안타깝다. 미래에 인공 지능이 인간의 고유한 영역까지 대신할 것이라고 사람들은 말하는데, 인공 지능이 인간을 대신할 수 있을까? 인간과 인공 지능의 관계는 어떠해야 할까?

인공 지능은 인간의 삶을 편리하게 돕는 도구일 뿐이다. 인간이 만든 도구인 인공 지능이 인간을 평가할 수 있는지에 대해 생각해 볼 필요가 있다. 도구일 뿐인 기계가 인간을 평가하는 것은 정당하지 않다. 인간이 개발한 인공 지능이 인간을 판단한다면 주체와 객체가 뒤바뀌는 상황이 발생할 것이다.

인공 지능이 발전하더라도 인간과 같은 사고는 불가능하다. 인공 지능은 겉으로 드러난 인간의 말과 행동을 분석하지만 인간은 말과 행동 이면의 의미까지 고려하여 사고한다. 인공 지능은 빅데이터를 바탕으로 결과를 도출해 내는 기계에 불과하므로, 통계적 분석을 할 뿐 타당한 판단을 할 수 없다. 기계가 타당한 판단을 할 것이라는 막연한 기대를 한다면 머지않아 인간이 기계에 예속되는 상황이 벌어질지도 모른다.

인공 지능은 사회적 관계를 맺을 수 없다. 반면 인간은 사회에서 의사소통을 통해 관계를 형성한다. 이 과정에서 축적된 인간의 경험이 바탕이 되어야 타인의 잠재력을 발견할 수 있다.

4. (가)의 입론을 쟁점별로 정리한 내용으로 적절하지 않은 것은?

[쟁점 1] 인공 지능을 활용한 면접은 편리한가?

- ▶찬성 1: 때와 장소에 얽매이지 않고 면접에 참여할 수 있는 점을 들어 입장을 분명히 밝히고 있다.
- ▶반대 1: 기술적 결함으로 인한 문제 상황을 제시하여 지원자가 오히려 불편할 수 있음을 강조하고 있다. …… ①

[쟁점 2] 인공 지능을 활용한 면접은 경제적인가?

- ▶찬성 1: 면접에 소요되는 인력을 줄임으로써 경제적 효과가 큼을 비용 절감의 사례를 통해 강조하고 있다. … ②
- ▶반대 1: 경제적 가치를 창출할 인재를 놓치게 되는 점을 들어 장기적으로는 경제적이지 않음을 밝히고 있다. … ③

[쟁점 3] 인공 지능을 활용한 면접에서의 평가는 객관적인가?

- ▶찬성 1: 면접관의 주관에 영향을 받지 않고 일관된 평가 기준을 적용할 수 있어 객관적임을 밝히고 있다. …… ④
- ▶반대 1: 빅데이터에 근거하지 않고 왜곡된 정보를 바탕으로 평가하므로 객관적이지 않음을 강조하고 있다. … ⑤

5. [A], [B]에 대한 설명으로 가장 적절한 것은?

- ① [A]의 반대 2는 상대측이 제시한 근거의 적절성에 의문을 제기하며 적합한 사례를 요구하고 있다.
- ② [A]의 찬성 1은 상대측의 이의 제기에 대해 반박하며 자료를 통해 자신의 주장이 타당함을 강조하고 있다.
- ③ [B]의 찬성 1은 상대측의 진술 내용에 이의를 제기하며 사실 관계를 확인할 수 있는 자료를 추가로 요청하고 있다.
- ④ [B]의 반대 1은 상대측이 제시한 근거 자료의 출처를 확인하고 새로운 정보를 통해 향후 전망을 제시하고 있다.
- ⑤ [A]의 찬성 1과 [B]의 반대 1은 모두 상대측이 언급한 의견에 이의를 제기하고 실현 가능한 방안을 추가하고 있다.

6. 다음은 (가)에 청중으로 참여한 학생이 (나)를 쓰기 위해 작성한 과제 학습장의 일부이다. (나)에 반영되지 않은 것은?

토론 중 메모	글쓰기 전략
(입론) 찬성 1 • 인공지능과 문답하는 방식	1문단 • 논제에 대한 나의 입장을 밝히며 인공지능 앞에서 면접을 치르는 인간의 모습에 대한 느낌을 제시해야겠어. ㉠
(반대 신문) 반대 2 • 면접관의 생각이나 견해	2문단 • 인공지능이 지닌 기술적 결함을 근거로 활용하여 기계가 인간을 평가하는 것이 정당하지 않음을 강조해야겠어. ㉡
찬성 1 • 지원자의 잠재력	3문단 • 인간은 말과 행동의 이면에 담긴 의미까지 고려할 수 있으므로 인공지능과 대조되는 고유한 사고 능력이 있음을 강조해야겠어. ㉢
(입론) 반대 1 • 기술적 결함	4문단 • 타인의 잠재력은 인공지능으로 파악할 수 있는 것이 아니라 사회적 관계에서 축적된 인간의 경험으로 파악할 수 있음을 제시해야겠어. ㉣
• 사회에서 형성된 정보가 축적된 결과물	

- ① ㉠ ② ㉡ ③ ㉢ ④ ㉣ ⑤ ㉤

7. <보기>를 바탕으로 (나)의 끝 부분에 새로운 문단을 이어 쓴다고 할 때, 그 내용으로 가장 적절한 것은?

<보 기>

○ 친구의 조언: 1문단에서 제기한 첫째 물음에 대해 너의 입장을 드러내야 할 것 같아. 둘째 물음에 대해서는 2문단에 썼던 두 단어를 활용하여 인간과 인공지능의 관계를 드러내는 게 좋겠어.

- ① 인공지능은 인간의 고유한 영역을 대신할 수 없다. 인공지능과 인간의 의사소통을 통한 사회적 관계 형성은 불가능하다.
- ② 인공지능은 인간을 대신하기보다는 보조하는 도구이어야 한다. 그러므로 인간은 인공지능과 공존할 수 있는 길을 모색해야 한다.
- ③ 인공지능은 인간보다 우위에 있을 수 없다. 그러나 인공지능이 지속적으로 발전하고 있으므로 인간이 객체가 되는 날이 머지 않았다.
- ④ 인공지능은 인간을 대체할 수 없다. 인간의 삶을 결정하는 주체는 인간이고 인공지능은 인간이 이용하는 객체일 뿐임을 명심해야 한다.
- ⑤ 객체인 인공지능을 이용하는 인간의 태도가 무엇보다 중요하다. 인간은 인공지능과의 소통을 통해 자신의 삶을 주체적으로 이끌어 가야 한다.

[8~10] (가)는 학교 신문에 실을 글을 쓰기 위해 학생이 작성한 메모이고, (나)는 이에 따라 쓴 초고이다. 물음에 답하시오.

(가) 학생의 메모

[작문 상황]

- 목적: 지역 방언 보호에 대한 관심 촉구
- 주제: 지역 방언의 보호가 필요하다.
- 예상 독자: 우리 학교 학생들

[독자 분석]

- 지역 방언이 사라져 가는 실태를 잘 모름. ㉠
- 지역 방언의 가치에 대한 인식이 부족함. ㉡

(나) 학생의 초고

세계에서 언어가 사라져 가는 현상은 우리나라 지역 방언에서도 벌어지고 있다. 특히 지역 방언의 어휘는 젊은 세대 사이에서 빠르게 사라져 가고 있는 실정이다. 일례로 한 조사에 따르면 우리 지역의 방언 어휘 중 특정 단어들을 우리 지역 초등학생의 80% 이상, 중학생의 60% 이상이 '전혀 사용하지 않는다.'라고 답했다. 또한 2010년에 유네스코에서는 제주 방언을 소멸 직전의 단계인 4단계 소멸 위기 언어로 등록하였다.

[A] 지역 방언이 사라져 가는 원인은 복합적이다. 서울로 인구가 집중되면서 지역 방언을 사용하는 인구가 감소하였으며, 대중 매체의 영향으로 표준어가 확산되어 가는 것도 한 원인이다.

일부 학생들은 표준어로도 충분히 대화할 수 있다며 지역 방언이 꼭 필요하다고 말할 수도 있다. 그럼에도 우리는 왜 지역 방언 보호에 관심을 가져야 하는 것일까? 그것은 지역 방언의 가치 때문이다. 지역 방언은 표준어만으로는 표현하기 어려운 감정과 정서의 표현을 가능하게 한다. 그리고 ‘다슬기’ 외에 ‘올갱이, 데사리, 민물고동’과 같이 동일한 대상을 지역마다 다르게 표현하는 지역 방언이 있는 것처럼 지역 방언은 우리말의 어휘를 더욱 풍부하게 만드는 바탕이 된다.

[B] 지역 방언은 우리의 소중한 언어문화 자산이다. 지역 방언의 세계문화유산 지정이 시급하다. 사라져 가는 지역 방언의 보호에 관심을 기울이자.

8. ㉠, ㉡을 바탕으로 세운 글쓰기 계획 중 (나)에 활용되지 않은 것은?

- ① ㉠을 고려하여, 우리 지역 학생들의 지역 방언 사용 실태를 보여 주는 조사 결과를 제시한다.
- ② ㉠을 고려하여, 소멸 위기 언어로 등록될 정도로 심각한 위기에 처한 지역 방언이 있다는 내용을 제시한다.
- ③ ㉠을 고려하여, 문제의식을 환기하기 위해 지역 방언으로 인해 의사소통에 어려움을 겪었던 경험을 제시한다.
- ④ ㉡을 고려하여, 예상되는 반론을 제시하며 지역 방언의 보호에 관심을 가져야 하는 이유를 강조한다.
- ⑤ ㉡을 고려하여, 지역 방언의 예를 활용하며 지역 방언의 가치를 설명한다.

9. 다음은 [A]를 보완하기 위해 추가로 수집한 자료이다. 자료 활용 방안으로 가장 적절한 것은? [3점]

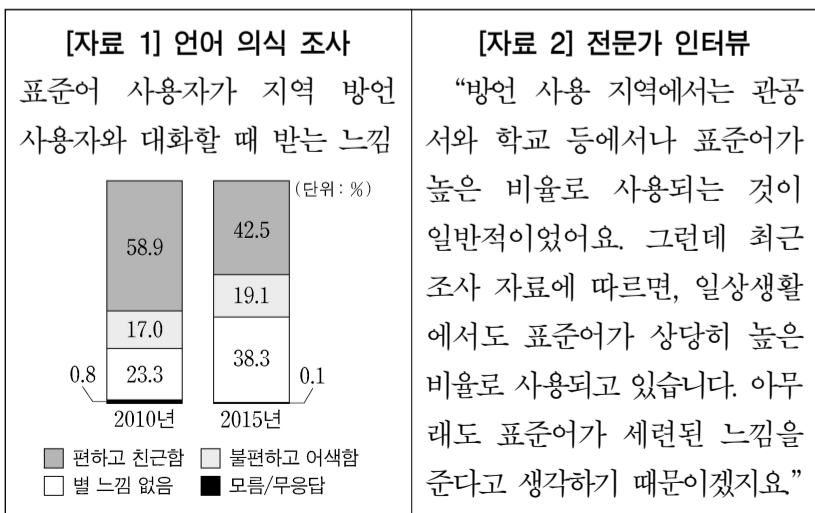

- ① [자료 1]: 지역 방언에 대한 긍정적 느낌의 비율과 부정적 느낌의 비율 변화 양상이 상반된다는 점에서, 지역 방언에 대한 무관심을 원인으로 추가해야겠군.
- ② [자료 1]: 지역 방언 사용자와 대화할 때 받는 느낌의 순위가 변함이 없다는 점에서, 시대의 변화상을 반영하지 못한 지역 방언 교육 정책을 원인으로 추가해야겠군.
- ③ [자료 2]: 표준어와 지역 방언을 구분하여 사용해야 한다는 인식이 부족하다는 점에서, 공식적 상황에서의 표준어 사용 교육이 부재한 것을 원인으로 추가해야겠군.
- ④ [자료 2]: 공식적 상황에서 사용하는 표준어를 일상에서도 사용하려는 경향이 있다는 점에서, 방언을 사용해도 되는 상황에서도 표준어를 쓰려는 태도를 원인으로 추가해야겠군.
- ⑤ [자료 1]과 [자료 2]: 지역 방언에 대한 표준어 사용자와 지역 방언 사용자의 인식이 서로 다르다는 점에서, 대중 매체의 지역 방언에 대한 편향성을 원인으로 추가해야겠군.

10. 다음은 학생이 [B]를 고쳐 쓰는 과정의 일부이다. ㉠, ㉡에 해당하는 내용을 바르게 짝지은 것은?

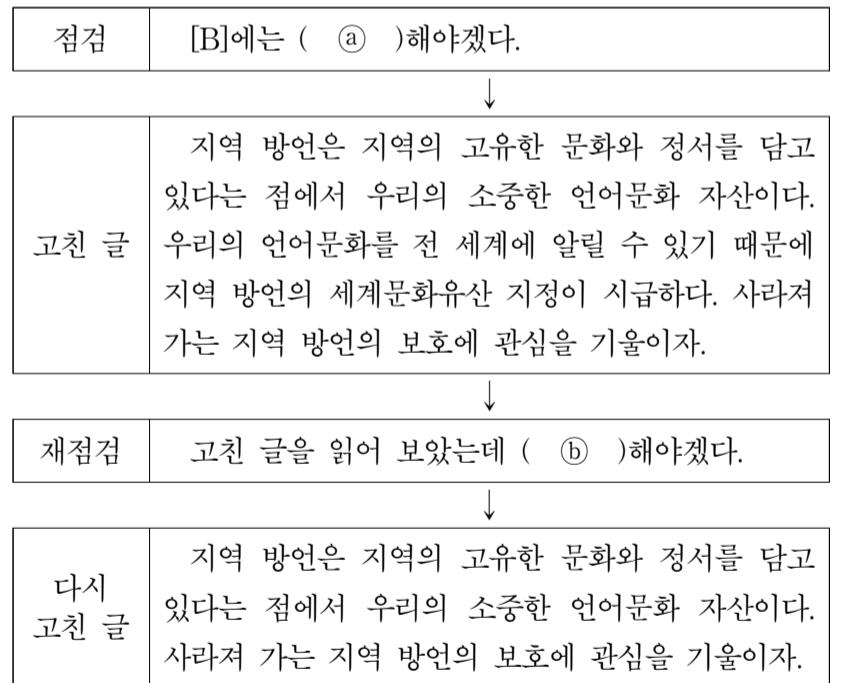

- ① [㉠: 문장의 내용을 뒷받침하는 근거가 없으니 이를 추가
㉡: 글의 흐름에서 벗어나는 문장이 있으니 이를 삭제
- ② [㉠: 문단이 완결되지 않았으니 마무리하는 문장을 추가
㉡: 글의 통일성을 해치는 문장이 있으니 이를 삭제
- ③ [㉠: 문장 간 연결이 긴밀하지 않으니 연결 표현을 추가
㉡: 의미가 중복되는 문장이 있으니 이를 삭제
- ④ [㉠: 글의 목적에 부합하는 정보가 부족하니 이를 추가
㉡: 글의 맥락에 부적합한 담화 표지가 있으니 이를 삭제
- ⑤ [㉠: 주요 개념의 설명이 부족하니 부연 설명을 추가
㉡: 앞 문단에서 다룬 중복된 내용이 있으니 이를 삭제

제 1 교시

국어 영역

[1~3] 다음은 ‘교내 연설 대회’에 참가한 학생의 연설이다. 물음에 답하시오.

여러분, 환경의 날 행사 때 교내 방송으로 시청했던 영상을 잠시 떠올려 봅시다. 작은 빙하에 의지한 채 바다를 부유하던 북극곰의 눈물을 보며 모두들 가슴 아파하지 않으셨습니까? 그 눈물은 이산화탄소에 의한 지구 온난화가 빚어 낸 비극입니다. 이와 관련하여 저는 연안 생태계의 가치와 보호에 대한 관심을 촉구하고자 합니다.

2019년 통계에 따르면 우리나라의 이산화탄소 배출량은 세계 11위에 해당하는 높은 수준입니다. 그동안 우리나라는 이산화탄소 배출을 줄이려 노력하고, 대기 중 이산화탄소 흡수를 위한 산림 조성에 힘써 왔습니다. 그런데 우리가 놓치고 있는 이산화탄소 흡수원이 있습니다. 바로 연안 생태계입니다.

연안 생태계는 대기 중 이산화탄소 흡수에 탁월합니다. 물론 연안 생태계가 이산화탄소를 얼마나 흡수할 수 있겠냐고 말하는 분도 계실 것입니다. 하지만 연안 생태계를 구성하는 갯벌과 염습지의 염생 식물, 식물성 플랑크톤 등은 광합성을 통해 대기 중 이산화탄소를 흡수하는데, 산림보다 이산화탄소 흡수 능력이 뛰어납니다. 2018년 정부 통계에 따르면, 우리 연안 생태계 중 갯벌의 면적은 산림의 약 4%에 불과하지만 연간 이산화탄소 흡수량은 산림의 약 37%이며 흡수 속도는 수십 배에 달합니다.

또한 연안 생태계는 탄소의 저장에도 효과적입니다. 연안의 염생 식물과 식물성 플랑크톤은 이산화탄소를 흡수하여 갯벌과 염습지에 탄소를 저장하는데 이 탄소를 블루카본이라 합니다. 산림은 탄소를 수백 년간 저장할 수 있지만 연안은 블루카본을 수천 년간 저장할 수 있습니다. 연안 생태계가 훼손되면 블루카본이 공기 중에 노출되어 이산화탄소 등이 대기 중으로 방출됩니다. 그러므로 블루카본이 온전히 저장되어 있도록 연안 생태계를 보호해야 합니다.

① 지금 우리가 연안 생태계로 눈을 돌리지 않으면 북극곰의 눈물은 우리의 눈물이 될 것입니다. 건강한 지구를 후손에게 물려주기 위해 일회용품 줄이기, 나무 한 그루 심기와 함께 이산화탄소의 흡수원이자 저장고인 지구의 보물, 연안 생태계를 보호하고 그 가치를 알리는 데 동참합시다.

1. 위 연설자의 말하기 방법으로 적절하지 않은 것은?
- ① 청유의 문장을 사용하여 주장이 야기한 논란을 해소한다.
 - ② 통계 자료를 근거로 활용하여 주장의 신뢰성을 강화한다.
 - ③ 예상되는 반론을 언급하여 특정 대상의 가치를 강조한다.
 - ④ 청중과 공유하는 경험을 들어 상황의 심각성을 인식시킨다.
 - ⑤ 비유적 표현을 활용하여 문제 해결에 동참할 것을 촉구한다.

2. 다음은 위 연설자가 자신의 연설을 홍보하기 위해 작성한 포스터이다. 위 연설을 바탕으로 할 때 적절하지 않은 것은? [3점]

○○고등학교 교내 연설 대회

지구 온난화 대응의 새로운 접근, 연안 생태계!

연설자: △△△

○ 연설 관련 그림 자료

〈연안 생태계〉

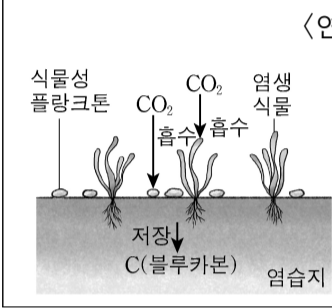

식물성 플랑크톤, CO₂ 흡수, 염생 식물, 저장 C(블루카본), 염습지

연안의 염생 식물과 식물성 플랑크톤은 광합성을 통해 대기 중의 이산화탄소를 흡수하여 갯벌과 염습지에 탄소를 저장함. ①

○ 연설 내용

- 우리나라는 이산화탄소 배출량 순위가 높은 편이며 대기 중 이산화탄소를 줄이고자 노력해 왔음. ②
- 연안 생태계는 대기 중 이산화탄소 감축 효과가 있으며 산림보다 이산화탄소 흡수 능력이 우수함. ③
- 연안 생태계가 훼손되면 블루카본이 공기 중에 노출되어 문제가 발생함. ④
- 대기 중 이산화탄소 감축을 위한 기존의 방법을 연안 생태계 보호가 대체할 수 있음. ⑤

3. 위 연설을 듣고 그 취지에 공감한 학생이 ㉠에 주목하여 친구들을 설득할 말로 가장 적절한 것은?
- ① 연안 생태계의 복구에 무심했던 나를 반성했어. 일회용품 사용을 자제하여 연안 생태계를 되살리자.
 - ② 블루카본이 지구 온난화의 원인임을 알았어. 북극곰을 위해 연안 생태계 보호의 중요성을 홍보하자.
 - ③ 북극곰의 모습에서 우리의 미래를 보는 것 같았어. 북극곰을 살리기 위해 산림 조성이 시급함을 알리자.
 - ④ 우리도 북극곰처럼 위기에 처할 수 있어. 이제 연안 생태계의 가치를 알고 이를 보호하기 위해 관심을 갖자.
 - ⑤ 북극곰과 공생하려면 나무 한 그루가 의미 있다는 것을 알았어. 이산화탄소를 줄이기 위해 작은 일부터 실천하자.

[4~7] (가)는 한 학생이 학교 홈페이지 '자유 게시판'에 올린 글이고, (나)는 이를 바탕으로 학생회 학생들이 나눈 대화이며, (다)는 학생회 학생들이 작성한 건의문이다. 물음에 답하시오.

(가)

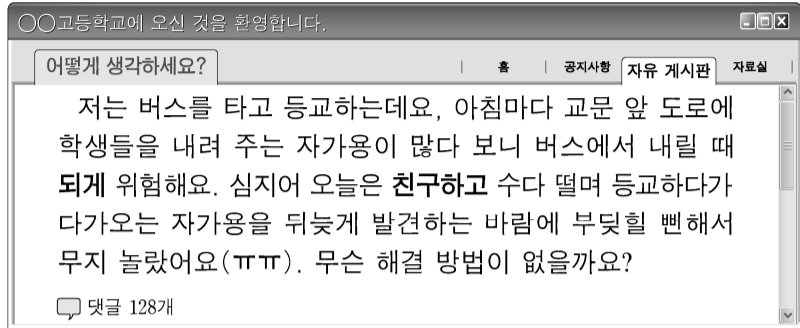

(나)

- 학생 1: 어제 학교 홈페이지 '자유 게시판'에 올라온 글 봤어?
- 학생 2: 아, 등갯길 문제?
- 학생 3: 나도 봤어. 조회 수도 엄청나고, 댓글을 보니 공감하는 애들이 되게 많더라.
- 학생 1: 그래서 말인데, 안전한 등갯길을 만들기 위해 학생회 차원에서 건의문을 써서 게시하는 건 어때?
- 학생 3: (고개를 끄덕이며) 좋은 생각이야.
- 학생 1: 내 생각엔 첫째로, 일단 학생들이 학교 올 때 자가용 이용은 자제하자고 제안하면 좋겠어.
- 학생 2: 그런데, 자가용 등갯은 대부분 사정이 있는 거 아닐까? 다리를 다쳤거나 집이 너무 멀거나 하는.
- 학생 1: 내 기억에 차에서 내리는 애들 중 다리가 불편해 보이는 경우는 별로 없던데? 집도 멀지 않은데 차 타고 오는 애들도 많이 봤고.
- 학생 3: 어떤 방법으로 학교에 오든 그건 개인의 선택에 맡겨야 할 문제 아닐까?
- 학생 1: 그렇다 해도 댓글 보면 많은 애들이 자가용 등갯 때문에 등갯길이 안전하지 않다고 여기는 건 분명해 보여. 누군가의 선택이 다른 많은 사람들을 불편하게 한다면 그건 문제가 있다고 봐야지.
- 학생 2: 그렇다고 특별한 사정이 있는 애들까지 자가용 등갯을 미안해하게 만들 필요는 없잖아?
- 학생 3: 그럼 글 쓸 때 이런 경우는 이해해 주자고 따로 언급하는 건 어때?
- 학생 1: 그 정도면 괜찮겠다. 자가용을 이용하지 않았을 때 남은 물론 자기한테도 좋은 점이 있다는 것도 알려 주면 좋겠어.
- 학생 3: 응. 그리고 다른 사람의 자가용 등갯 때문에 위험했던 적이 있는 학생들은 그 기억을 떠올리게 해 주자. 실제 자가용 등갯로 인한 사고가 얼마나 많은지 자료도 찾아 제시하고.
- 학생 2: 그래. 그럼 이제 등갯길 안전을 위해 추가로 제안할 게 뭐가 있을지 생각해 보자. 아, 등갯길에 주변을 살피며 걸어야 한다는 건 어때?
- 학생 1: 나도 너하고 같은 생각 했는데. 그럼 우리 지금까지 이야기한 내용을 정리해서 학교 게시판에 올려 보자.

(다)

학생 여러분, 안녕하세요? 제28대 학생회입니다.

오늘 아침 여러분의 등갯길은 어떤 모습이었나요? 안전했나요?

㉠ 최근 학교 홈페이지에 올라온 글처럼, 여러분도 학교에 올 때 누군가 등갯에 이용한 자가용으로 인해 놀라거나 위험에 처한 적이 있을 것입니다. ㉡ 자가용 등갯은 자신의 등갯길은 편하게 해주지만 다른 학생들의 등갯길을 혼잡하고 위험하게 만들기도 합니다. ㉢ 경찰서의 자료에 따르면, 우리 지역 학교 앞 교통사고 발생률은 일과 시간과 대비하여 등갯 시간에 67% 정도 높다고 합니다. 여러분이 타고 온 차도 다른 학생들에게 해가 될 수 있습니다. 특히 우리 학교 앞 도로는 유난히 좁다 보니 횡단보도에 정차하는 경우도 많아 몹시 위험합니다.

㉣ 물론 걷기가 불편하거나 집이 많이 먼 경우는 자가용 등갯이 불가피할 수 있습니다. 그러나 이런 경우가 아니라면, 안전한 등갯길을 위해 우선 자가용 이용을 자제하는 것이 필요합니다.

또한 안전한 등갯길을 만들려면 주변을 살피며 걷는 습관도 필요합니다. 휴대전화를 보거나 이어폰을 꽂고 걷다 보면 차가 오는 것을 보지 못해 위험해질 수 있기 때문입니다.

우리가 조금만 노력하면, 차에 놀라며 걷는 대신 친구와 함께 여유로운 발걸음으로 교문을 들어서서 아침 풍경을 만들 수 있습니다. 또, 자가용을 이용할 필요가 없게 부지런히 등갯 준비를 하다 보면 규칙적인 생활 습관도 갖게 될 것입니다.

㉤ 여러분은 안전한 등갯길을 만들고 싶지 않으신가요? 그러려면 자가용 이용은 자제하고 주변을 살피며 걸어 주세요. 다 함께, 평화로운 등갯 장면을 상상이 아닌 현실로 만듭시다.

긴 글 읽어 주셔서 감사합니다.

2020년 △월 △일
○○고등학교 학생회

4. (가)~(다)를 비교하여 이해한 내용으로 적절하지 않은 것은?
- ① 개인의 경험을 이야기하는 (가)보다 공식적인 성격이 강한 (다)에서 격식을 갖춘 표현이 더 두드러지게 나타나는군.
 - ② (나)의 '홈피'와 (다)의 '홈페이지'를 비교해 보면, (다)에서는 줄인 말을 되도록 쓰지 않는 문어적인 특징을 확인할 수 있군.
 - ③ (가), (나)는 (다)와 달리 의사소통 참여자들이 시간과 공간을 모두 공유하는 상황이므로 (가), (나)에는 언어적 표현 외에 비언어적 표현도 함께 나타나는군.
 - ④ (나)의 '학교 올 때', '우리'와 (다)의 '학교에 올 때', '우리가'를 비교해 보면, (나)에서는 조사의 생략이 문어보다 자유롭게 허용되는 구어적인 특징을 확인할 수 있군.
 - ⑤ (가)는 (다)처럼 문어 상황이지만 (가)의 '되게', '친구하고', (나)의 '되게', '너하고', (다)의 '몹시', '친구와'를 비교해 보면, (가)에서는 (나)에서처럼 구어적인 특징을 확인할 수 있군.

5. [A], [B]에 대한 설명으로 가장 적절한 것은?

- ① [A]에서 ‘학생 1’은 ‘학생 2’의 발화를 듣고 자신이 확인한 주변 상황을 근거로 들어 ‘학생 2’의 의견을 뒷받침하고 있다.
- ② [A]에서 ‘학생 3’은 ‘학생 1’의 발화 중 일부를 재진술하여 ‘학생 1’이 제시한 상황에 대한 자신의 이해가 정확한지 확인하고 있다.
- ③ [B]에서 ‘학생 1’은 자신의 관점과 상반되는 다수의 생각을 언급하며 자신의 의견이 지닌 차별성을 부각하고 있다.
- ④ [B]에서 ‘학생 3’은 ‘학생 2’가 한 말을 요약하며 ‘학생 2’의 견해를 지닌 한계를 드러내고 있다.
- ⑤ [A], [B] 모두에서 ‘학생 2’는 질문의 형식을 활용하여 ‘학생 1’의 의견에 대해 추가로 생각할 점이 있음을 밝히고 있다.

6. <보기>를 참고할 때, ㉠~㉣에 대한 반응으로 가장 적절한 것은?

<보 기>

글을 쓸 때는 설득 전략과 표현 방식을 활용하여 설득 효과를 높일 수 있다. 논리적 추론을 강조하는 이성적 설득 전략에는 전문가 소견이나 객관적 자료 활용하기, 예상 반론을 언급하고 필자의 주장이 우위에 있음을 드러내기 등이 있다. 독자의 감정에 호소하는 감성적 설득 전략에는 독자의 공감을 얻기 위해 독자나 필자의 경험을 언급하기 등이 있다. 또한 표현 방식으로는 이중 부정이나 설의법 등이 활용된다.

- ① ㉠에서 현안과 관련한 예상 독자의 경험을 언급한 것은 필자의 주장이 전문가의 의견에 부합함을 강조하고 있다고 볼 수 있겠어.
- ② ㉡에서 필자의 경험을 제시하고 그와 대비되는 예상 독자의 경험을 제시한 것은 독자의 감정에 호소하여 설득의 효과를 높이고 있다고 볼 수 있겠어.
- ③ ㉢에서 구체적인 수치를 사용하여 현황을 보여 준 것은 객관적인 자료를 제시하여 이성적 설득 전략을 활용한 것으로 볼 수 있겠어.
- ④ ㉣에서 예상 독자가 제기할 수 있는 이견을 언급한 것은 그 의견이 실현 불가능한 것임을 밝혀 필자의 주장이 우위에 있음을 드러내기 위한 것으로 볼 수 있겠어.
- ⑤ ㉤에서 현재의 상황이 지속됨으로써 발생할 결과를 설의적인 표현으로 제시한 것은 표현 방식을 활용하여 설득적 효과를 높이고 있는 것으로 볼 수 있겠어.

7. <보기>는 (나)를 반영하여 (다)를 쓸 때 적용한 내용 전개 과정이다. <보기>의 ㉠~㉣에 따라 (나)와 (다)를 관련지어 이해한 내용으로 적절하지 않은 것은?

<보 기>

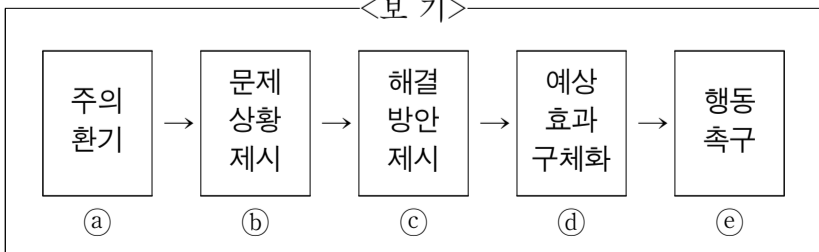

- ① ㉠: (나)에서 안전한 등갯길 만들기를 화제로 삼았던 것을 반영하여, (다)에서는 이와 관련한 독자의 일상을 떠올려 보게 함으로써 화제에 대한 주의를 환기하고 있다.
- ② ㉡: (나)에서 자가용 등교로 인해 등갯길이 위험하다는 인식을 드러낸 것을 반영하여, (다)에서는 자가용 등교가 학교 주변 환경과 맞물려 심각한 문제가 되고 있음을 제시하고 있다.
- ③ ㉢: (나)에서 자가용 이용이 불가피한 학생이 있음을 언급한 것을 반영하여, (다)에서는 집이 먼 경우 부지런히 등교 준비를 해야 한다는 것을 해결 방안으로 제시하고 있다.
- ④ ㉣: (나)에서 자가용 등교 자체가 자신에게도 좋은 점이 있음을 알려 주자고 한 의견을 반영하여, (다)에서는 자가용 이용을 자제했을 때 예상되는 긍정적 변화를 구체화하고 있다.
- ⑤ ㉤: (나)에서 등갯길 안전을 확보하기 위한 방법으로 언급한 제안들을 반영하여, (다)에서는 등교 시에 유념할 행동 방향을 제시하며 독자가 이를 실천하도록 촉구하고 있다.

[8~10] 다음을 읽고 물음에 답하시오.

[작문 상황]

- 작문 목적: 물 섭취와 관련된 잘못된 인식을 바로잡을 수 있는 올바른 물 섭취 방법에 대한 정보 제공
- 예상 독자: 학교 학생들
- 전달 매체: 2020년 6월에 발간될 학교 신문

[수집한 자료 목록]

구분	내용	출처	연도(제작/발행)
<자료 1>	전문가가 권하는 물 섭취 방법	○○신문	2019
<자료 2>	물 중독 사례	△△방송 다큐멘터리	2014
<자료 3>	한국인의 물 섭취 현황	□□병원 보고서	2004
<자료 4>	1일 1인당 수돗물 사용량 현황	환경부 연례 보고서	2013

[초고]

학생들은 물 섭취에 대해 어떤 인식을 가지고 있을까? 인터뷰를 통해 만난 우리 학생들은 대부분 물은 많이 마실수록 좋다고 답했다. 물이 관절의 충격을 흡수하며, 장기와 조직을 보호하는 등의 역할을 한다는 점에서 물 섭취는 중요하다. 그러나 물을 많이 섭취한다고 무조건 좋은 것만은 아니다. 그렇다면 바람직한 물 섭취를 위해 유의할 점은 무엇일까?

우선, 한 번에 마시는 물의 양에 유의해야 한다. 단시간 내에 지나치게 많은 양의 물을 마시면 혈액 속 나트륨 농도가 정상 수치 이하로 내려가는 ‘물 중독’이 발생할 수 있다. 그러면 피로감이 커지고, 두통 또는 어지럼증에 시달리거나, 장기가 붓는 등의 증상이 나타날 수 있다. 한 다큐멘터리에서는 물 중독 환자들의 모습을 보여 주며 그 위험성을 경고하기도 했다.

다음으로, 물을 마시는 때에 대해서도 유의해야 한다. ◇◇대학 연구 팀의 실험이 이를 뒷받침한다. 연구 팀은 먼저 실험 참여자들을 대상으로 목이 마른지 물어보았다. 그런 다음 이들에게 동일한 과제를 부여했다. 이후 관찰을 통해 이들의 물 섭취 유무를 파악하며 과제 수행 능력을 측정했다. 실험 결과는 우리에게 다음과 같은 정보를 제공한다. 목이 마를 때 물을 마신 경우는 물을 마시지 않은 경우보다 과제 수행 능력이 뛰어나다. 이는 일반적인 생각과 같다. 반면 일반적 생각과 달리 목마르지 않은 때 물을 마신 경우는 물을 마시지 않은 경우보다 과제 수행 능력이 떨어진다.

8. 수집한 자료를 다음의 기준에 따라 선별한 후, 선별된 자료를 반영하여 '초고'를 작성하였다. 각 자료에 대한 이해로 적절하지 않은 것은? [3점]

선별 기준	그렇다	아니다
(가) 작문 목적에 부합하는가?		
(나) 출처가 분명한 최근의 정보인가?		

- ① <자료1>은 '내용'이 물 섭취 방법에 대한 올바른 정보를 제공하기에 적합하다고 보아 (가)에 대해 '그렇다'라고 판단했겠군.
- ② <자료2>는 '내용'이 물 섭취에 대한 많은 학생들의 인식이 잘못되었음을 뒷받침하는 정보를 제공한다고 보아 (가)에 대해 '그렇다'라고 판단했겠군.
- ③ <자료3>은 '연도'를 고려하면 최근의 상황을 반영하지 못하지만 '출처'가 명확하고 물 섭취 실태를 보여 주기에 적절하다고 보아 (나)에 대해 '그렇다'라고 판단했겠군.
- ④ <자료4>는 '내용'이 물 섭취에 관해 정확한 정보를 제공하려는 목적에 부합하지 않는다고 보아 (가)에 대해 '아니다'라고 판단했겠군.
- ⑤ <자료4>는 '출처'는 분명하지만 해마다 발간되는 보고서라는 점에서 '연도'를 고려했을 때 최근의 현황에 대한 정보가 아니라고 보아 (나)에 대해 '아니다'라고 판단했겠군.

9. 위의 '초고'에 반영된 내용 조직 방법으로 적절하지 않은 것은?

- ① 1문단에서 물 섭취에 대한 학생들의 인식은 묻고 답하는 구조로 제시한다.
- ② 1문단에서 물의 인체 내 역할은 원인과 결과의 관계가 드러나도록 제시한다.
- ③ 2문단에서 물 중독 증상에 대한 부분은 정보를 나열하여 제시한다.
- ④ 3문단에서 물 섭취에 대한 실험 방법은 그 과정을 순서대로 제시한다.
- ⑤ 3문단에서 물 섭취에 대한 실험 결과는 비교·대조의 방법으로 제시한다.

10. <보기>는 '초고'를 읽은 친구의 조언이다. <보기>를 반영하여 '초고'에 마지막 문단을 추가한다고 할 때 가장 적절한 것은?

<보 기>

글이 마무리되지 않은 느낌이 드니까 중심 내용으로 제시한 두 가지 유의 사항을 모두 포함하는 문장을 추가하는 것이 좋겠어. 그리고 중심 내용에 담긴 정보가 독자에게 어떤 긍정적인 가치가 있는지도 언급하는 게 좋겠어.

- ① 물은 적당한 양을 필요한 때에 마셔야 좋은 것이다. 물 섭취에 대한 올바른 정보를 이해하고 삶에 적용한다면 건강을 지키며 삶의 질을 높일 수 있을 것이다.
- ② 언제 마시는가에 따라 물도 독이 될 수 있음을 유의해야 한다. 갈증을 느낄 때 물을 마셔야만 물이 인체에서 수행하는 역할을 활성화하는 데 기여할 수 있다.
- ③ 물은 인체에 필수적이거나 한 번에 많은 물을 마시지는 말아야 한다. 물이 인체에 미치는 영향을 정확히 안다면 물이 지닌 긍정적 가치를 더 많이 발견할 수 있을 것이다.
- ④ 물 중독 사례와 연구 팀의 실험을 통해 물 섭취 시 유의 사항을 확인하였다. 결국 물을 한 번에 많이 마시면 건강에 해롭고, 목마르지 않은데 마시면 과제 수행 능력이 떨어진다.
- ⑤ 당연하다고 생각했던 것들이 거짓인 경우도 있는데 물은 많이 마실수록 좋다는 인식도 그러하다. 올바른 물 섭취를 생활화한다면 학습 능력 향상에 도움을 얻을 수 있을 것이다.

제 1 교시

국어 영역

[1~3] 다음은 학생이 수업 시간에 한 발표이다. 물음에 답하시오.

뽕은맛이 어떤 느낌인지 모르는 사람은 없을 것입니다. 그런데 그 맛이 어떻게 해서 느껴지는지, 뽕은맛이 나는 식품이 몸에 어떤 영향을 주는지에 대해서는 잘 모르는 것 같습니다. 그래서 여러분에게 뽕은맛에 대해 알려 드리려고 합니다.

과학 시간에 단맛, 짠맛, 신맛 등과 같은 기본적인 맛이 혀의 미각 세포를 통해 느껴진다고 배운 적이 있는데, 기억하시나요? (대답을 듣고) 다들 잘 알고 있네요. 그런데 뽕은맛은 입속 점막과 같은 피부 조직이 자극을 받아 느껴지는 촉각에 해당해요. 뽕은맛을 내는 성분은 입안에서 혀 점막의 단백질과 결합합니다. 그 과정에서 만들어진 물질이 혀의 점막을 자극하죠. 이 자극 때문에 우리는 입안이 텁텁하다고 느낍니다. 그 텁텁한 느낌을 뽕은맛이라고 하는 거죠.

(사진을 보여 주며) 이것은 감의 단면입니다. 과육 사이에 보이는 작고 검은 점들을 본 적이 있으시죠? (대답을 듣고) 네, 다들 본 적이 있는 이 점들이 뽕은맛을 내는 성분 중의 하나인 타닌입니다. 덜 익은 감의 타닌은 침에 녹는 성질이 있어 뽕은맛을 느끼게 해요. 하지만 감이 익어 가면서 타닌이 침에 녹지 않는 성질로 변하기 때문에 잘 익은 감에서는 뽕은맛이 느껴지지 않습니다.

뽕은맛이 나는 식품을 적당히 먹으면 건강에 도움이 됩니다. ○○연구소의 연구에 따르면, 뽕은맛을 내는 타닌이 들어 있는 감과 녹차는 당뇨와 고혈압 등을 개선하는 기능이 있다고 합니다. 다만 뽕은맛이 나는 식품을 많이 섭취하면 입이 마르고, 대장에서 수분 흡수율이 지나치게 높아져서 속이 불편할 수 있으니 적당히 섭취하는 게 좋습니다.

뽕은맛을 꺼리는 사람도 있지만 뽕은맛은 다른 맛과 혼합돼 독특한 풍미를 형성하기도 합니다. 그 풍미 때문에 녹차나 홍차를 즐기는 사람도 많은데요, 발표를 준비하면서 우리 주변에 뽕은맛이 나는 식품이 많다는 것을 알게 되었습니다. 뽕은맛이 나는 식품에는 무엇이 더 있는지 여러분도 찾아보면 어떨까요? 이상으로 발표를 마치겠습니다.

1. 위 발표에 대한 설명으로 가장 적절한 것은?
- ① 발표에 사용할 용어의 개념을 정의한 후 화제를 제시하고 있다.
 - ② 청중의 요청에 따라 발표 내용에 대한 정보를 추가하여 설명하고 있다.
 - ③ 발표 중간중간에 청중이 발표를 들으면서 주의해야 할 점을 안내하고 있다.
 - ④ 발표 내용과 관련된 청중의 경험을 환기하며 청중의 반응을 확인하고 있다.
 - ⑤ 발표 내용에 대한 청중의 이해 여부를 확인하는 질문을 하며 발표를 마무리하고 있다.

2. 다음은 발표를 하기 위해 작성한 메모와 발표 계획이다. 발표 내용에 반영되지 않은 것은?

메모	발표 계획
① 청중은 뽕은맛의 느낌은 알지만 뽕은맛과 관련된 지식은 부족할 것임.	뽕은맛에 대한 정보를 제공하는 것이 발표의 목적임을 밝혀야지.
② 청중은 기본적인 맛은 미각 세포를 통해 느낀다는 것을 배운 적이 있음.	기본적인 맛과 뽕은맛이 느껴지는 감각의 차이를 언급하며 뽕은맛이 느껴지는 과정을 설명해야지.
③ 감의 타닌(과육의 검은 점)이 뽕은맛을 낸.	뽕은맛을 내는 다양한 성분을 분석한 시각 자료를 보여 줘야지.
④ 뽕은맛이 나는 식품이 건강에 도움을 줌.	뽕은맛이 나는 식품의 효능과 관련된 연구 결과를 인용해야지.
⑤ 뽕은맛이 나는 식품은 여러 가지가 있음.	뽕은맛이 포함되어 풍미를 느낄 수 있는 식품의 예를 언급해야지.

3. <보기>는 위 발표를 들은 학생들의 반응이다. 발표의 내용을 고려하여 학생의 반응을 이해한 내용으로 가장 적절한 것은?

—<보 기>—

학생 1: 녹차에 타닌이 들어 있다는 사실을 처음 알았어. 녹차의 뽕은맛이 물에 우려내는 정도에 따라 달라지는 걸로 봐서 녹차의 타닌은 물에 녹는 성질을 가지고 있겠군.

학생 2: 뽕은맛에 대해 관심이 없었는데 쉽게 접하는 과일인 감과 연결해서 설명하니 뽕은맛에 관심이 생겼어. 뽕은맛이 나는 건 먹어서 좋을 게 없다고 생각했는데 그렇지 않네. 몸에 좋다니 앞으로 적당히 먹어 봐야겠어.

학생 3: 감의 검은 점이 단맛을 내는 것이라고 생각했는데 뽕은맛을 내는 성분이었구나. 감이 익어 가면서 그 성분의 성질이 변한다는 점이 흥미로웠어.

- ① ‘학생 1’은 발표 내용과 자신이 알고 있던 사실을 비교하며 발표에서 제시한 정보의 문제점을 지적하고 있다.
- ② ‘학생 2’는 발표자가 청중에게 익숙한 사물을 소재로 제시한 것에 대해 그 이유를 궁금해하고 있다.
- ③ ‘학생 3’은 발표에서 새롭게 알게 된 사실에 대해 추가적인 정보가 필요하다고 판단하고 있다.
- ④ ‘학생 1’과 ‘학생 2’는 모두, 발표에서 직접적으로 언급하지 않은 내용을 추론하고 있다.
- ⑤ ‘학생 2’와 ‘학생 3’은 모두, 발표에서 새롭게 알게 된 정보를 통해 자신이 평소 생각하던 바를 수정하고 있다.

[4~7] (가)는 텔레비전 방송의 인터뷰이고, (나)는 (가)를 시청하고 산림 치유 프로그램에 참여한 학생이 쓴 수기이다. 물음에 답하시오.

(가)

진행자: 산림 치유에 대해 알아보고자 ◇◇국립 산림 치유원의 산림 치유 지도사 이○○님을 모셨습니다. 안녕하세요.

지도사: 안녕하세요.

진행자: 시청자 분들께 산림 치유와 산림 치유 프로그램에 대해 간단히 소개해 주시겠어요?

지도사: 산림 치유란 피톤치드, 나뭇잎의 초록색 등과 같은 숲의 환경 요소로 심신의 건강을 회복시키는 것입니다. 산림욕, 숲 치료라고도 하시는데요, 공식 명칭은 산림 치유입니다. 산림 치유원과 치유의 숲에서는 숲 명상, 숲 체조 등의 활동으로 구성된 다양한 산림 치유 프로그램을 운영하고 있습니다. 저희가 운영하고 있는 숲 명상 사례를 잠시 보여 드리겠습니다. (동영상 제시) 시청자 분들께서는 화면을 보시면서, 숲의 소리에 귀 기울여 보세요. 숲의 짙은 녹음과 맑은 새 소리에 마음이 편안해지실 겁니다.

진행자: (동영상을 보고 나서) 숲에서의 활동이 실감 나게 느껴지네요. 실제로 체험하면 훨씬 좋겠습니다. 중·장년층이 주로 이런 활동에 참여할 거라고 많은 분들이 생각하시는데, 실제로는 그렇지 않죠?

지도사: 청소년부터 노년층까지 폭넓은 연령층이 참여합니다. 최근에는 청소년 대상 프로그램의 인기가 높습니다.

진행자: 제 생각에는 청소년들이 학업 등으로 힘들어하는 경우가 많아져서 그런 것 같네요. 산림 치유 프로그램에 참여하면 어떤 점이 좋나요?

지도사: 요즘 스트레스 때문에 힘들어하는 분들이 많으시죠? 진행자께서도 스트레스 때문에 힘들었던 적 있으신가요?

진행자: 네, 업무 처리가 생각만큼 잘 진행되지 않아서 스트레스를 받았던 적이 있습니다. 그럴 땐 좀 힘들죠.

지도사: 스트레스는 마음을 지치게 하죠. 그럴 때 산림 치유 프로그램이 도움이 될 수 있습니다. (표 제시) 이 표는 저희가 프로그램 참가자의 스트레스 정도를 조사한 자료인데요, 참가 전과 후를 비교해 보면 두 집단 모두 스트레스 점수의 평균값이 절반 이하로 감소했음을 알 수 있습니다.

진행자: 산림 치유 프로그램의 효과를 잘 알 수 있네요.

지도사: 진행자께서도 참여하시면 스트레스가 줄어들고 마음이 좀 편해지실 겁니다. 꼭 한번 참여해 보세요.

진행자: 네, 그러겠습니다. 그러면 프로그램 운영 장소에 대해 알려 주시겠어요?

지도사: (그림 제시) 이렇게 한 곳의 산림 치유원과 스물일곱 곳의 국공립 치유의 숲이 여러 시·도에 분산돼 운영되고 있습니다. 적절한 장소를 골라 참가 신청을 하고 이용하시면 됩니다.

진행자: 말씀하신 참가 신청은 어떻게 할 수 있나요?

지도사: △△ 누리집에 신청 방법과 프로그램 정보가 안내되어 있으니, 그에 따라 신청하시면 됩니다.

진행자: 끝으로 시청자 분들께 한 말씀 해 주시죠.

지도사: 숲은 마음을 토닥여 주는 친구입니다. 숲으로 오세요.

진행자: 오늘 좋은 말씀 감사합니다.

(나)

내성적인 성격 때문에 고민이 많았다. 내 생각을 표현하고 친구들에게 말을 거는 것이 쉽지 않아 속상했고, 스트레스를 받았다. 그러던 중 산림 치유에 대한 방송 인터뷰를 보게 되었다. 인터뷰에서는 산림 치유 프로그램이 스트레스를 낮춰 준다고 했다. 그런 점이 나에게 도움이 될 것 같아 산림 치유 프로그램에 참여하기로 마음먹었다.

내 생각과 달리 인터뷰에서는 산림 치유 프로그램에 어른들만 참여하는 것이 아니라고 했다. '내 또래의 다른 청소년들도 산림 치유 프로그램을 많이 찾는구나.' 하고 생각했다. 그런데 인터뷰 내용만으로는 내게 맞는 청소년 프로그램이 언제, 어디서 열리는지 알 수 없었다. 그래서 인터뷰에서 알려 준 누리집에 들어가 보니 자세한 내용을 확인할 수 있었다. □□치유의 숲에서 운영하는 산림 치유 프로그램의 하나인 '쉽숲' 프로그램이 마음에 들었다.

'쉽숲' 프로그램에서 제일 좋았던 활동은 '나무와 대화하기'였다. 내 마음에 드는 나무를 하나 골라 그 나무와 20분 동안 대화하는 활동이었다. 나무에 귀를 대고 숲의 소리를 들어 보기도 하고, 그동안 하지 못했던 이야기를 나무에게 털어놓기도 했다. 친구들에게 나를 표현하지 못해 답답했던 것, 그런 내 모습 때문에 힘들었던 일들을 이야기했다. 그리고 나니 마음이 후련해지면서 고민하던 나 자신의 모습을 한 발짝 물러서서 바라볼 수 있었다. 인터뷰에서 숲을 '마음을 토닥여 주는 친구'라고 했던 말이 마음에 와닿았다.

[A]

4. (가)에 나타난 의사소통 방식으로 적절하지 않은 것은?

- ① '진행자'는 '지도사'의 답변에 자신의 의견을 덧붙이고 있다.
- ② '지도사'는 '진행자'가 잘못 이해하고 질문한 내용을 바로잡아 주고 있다.
- ③ '진행자'는 '지도사'의 답변에 대한 추가 정보를 요청하는 질문을 하고 있다.
- ④ '진행자'는 자신의 경험을 언급하며 '지도사'의 질문에 대해 답변하고 있다.
- ⑤ '지도사'는 기대되는 긍정적인 결과를 언급하며 '진행자'의 참여를 권유하고 있다.

5. <보기 1>은 '지도사'가 받은 전자 우편의 내용이고, <보기 2>는 '지도사'가 인터뷰를 위해 준비한 자료이다. ㉠~㉣의 활용 계획 중 (가)에 드러나지 않은 것은? [3점]

—<보기 1>—

방송국입니다. 인터뷰 질문을 보내 드리니, 답변과 자료를 준비해 주세요. 추가 질문이 있으면 다시 연락드리겠습니다.

[질문 1] 산림 치유와 산림 치유 프로그램을 간단히 소개해 주시겠어요?

[질문 2] 산림 치유 프로그램의 긍정적 효과에 대해 소개해 주시겠어요?

[질문 3] 프로그램 운영 장소에 대한 정보를 알려 주시겠어요?

—<보기 2>—

㉠ [동영상]

○ 내용: '숲 명상' 참가자들이 숲에서 새소리 등 숲의 소리를 들으며 명상하는 장면 (1분 분량)

㉡ [표]

산림 치유 프로그램 참가자 집단의 스트레스 점수 평균값 변화

참가자 집단	참가 전 점수 평균값	참가 후 점수 평균값
A 직업군	36.6점	12.4점
B 직업군	34.3점	10.8점

※ 32~49점 구간: '스트레스 관련 질환 주의군'에 해당함.

㉢ [그림]



- [질문 1]에 대한 답변 과정에서 ㉠을 제시하며, 실제 산림 치유 프로그램 활동을 간접 체험해 보도록 안내해야겠군.
- [질문 1]에 대한 답변 과정에서 ㉠을 제시하여, 영상과 소리를 통해 산림 치유 프로그램 활동을 생생하게 전달해야겠군.
- [질문 2]에 대한 답변 과정에서 ㉡을 제시하여, 수치 변화로 알 수 있는 산림 치유 프로그램의 효과를 보여 줘야겠군.
- [질문 2]에 대한 답변 과정에서 ㉡을 제시하며, 많은 직장인이 스트레스 관련 질환 주의군에 속한다는 점을 언급해야겠군.
- [질문 3]에 대한 답변 과정에서 ㉢을 제시하며, 산림 치유 프로그램 운영 장소의 수와 분포에 대한 정보를 제공해야겠군.

6. (가)와 (나)를 고려할 때, 학생이 글을 쓰기 위해 떠올렸을 생각으로 적절하지 않은 것은?

- 인터뷰에서 숲을 비유적으로 표현했는데, 그 어구를 활용해 산림 치유 프로그램이 나에게 도움이 되었음을 제시해야겠다.
- 인터뷰에서 산림 치유 프로그램이 스트레스 해소에 좋다고 했는데, 그 점이 프로그램에 참여하는 계기였음을 밝혀야겠다.
- 인터뷰에서 산림 치유 프로그램에 청소년들도 참가한다고 했는데, 이 말을 듣고 산림 치유 프로그램에 대한 기존의 생각이 바뀌었음을 밝혀야겠다.
- 인터뷰에서 숲의 환경 요소가 심신에 좋은 영향을 준다고 했는데, 산림 치유 프로그램에서 만난 다른 사람들도 좋은 영향을 받았음을 언급해야겠다.
- 인터뷰에서 청소년을 대상으로 하는 산림 치유 프로그램의 운영 시기와 장소에 대한 정보를 얻지 못했는데, 이에 대한 구체적 정보를 누리집에서 찾을 수 있었음을 언급해야겠다.

7. 다음을 고려할 때, [A]에 들어갈 내용으로 가장 적절한 것은?

[글쓰기 과정에서의 자기 점검]

체험의 의미가 부각되도록 '쉽숲' 프로그램에 참여하기 전과 후의 내 마음 상태를 모두 표현해야겠어. 그리고 삶의 자세에 대한 다짐을 나타내야지.

- 주말에 집에만 틀어박혀 지내던 나는 이제 주말이 오면 종종 숲으로 향한다. 숲이 내가 믿고 기댈 수 있는 친구가 되었기 때문이다.
- 고민거리를 지니고 있던 나는 나무와 대화를 나눈 후 마음의 짐을 덜어 낼 수 있었다. 산림 치유의 효과를 실감한 뜻깊은 시간이었다.
- 인터뷰에서 알게 된 산림 치유 프로그램을 직접 경험해 보니 정말 만족스러웠다. 앞으로 힘든 일이 생길 때마다 숲을 찾아가 숲의 응원을 받고 가야겠다.
- 이제 나는 집에 돌아와 다시 일상을 보내고 있다. 나를 따뜻하게 맞아 주던 숲을 기억하면서 나도 다른 사람들에게 향기로운 사람이 되려고 노력할 것이다.
- 성격 때문에 속상해하던 나는 나무와 대화를 나누고 나서, 속상했던 마음이 풀리고 내 성격을 인정하게 되었다. 이제 내 모습을 아끼며 살아갈 것이다.

[8~10] (가)는 글을 쓰기 전 학생이 작성한 메모이고, (나)는 (가)를 작성한 학생이 쓴 글이다. 물음에 답하시오.

(가) 학생의 메모

- 작문 상황: 교내 학생들에게 인포그래픽에 대해 소개하는 글을 써서 교지에 실으려 함.
- 예상 독자가 궁금해할 만한 내용
 - 어떤 것을 인포그래픽이라고 할까?㉠
 - 인포그래픽의 유형을 나누는 기준은 무엇일까?㉡
 - 비상구 표시등의 그래픽 기호도 인포그래픽일까?㉢
 - 인포그래픽이 글에 비해서 더 나은 점은 무엇일까?㉣
 - 인포그래픽이 널리 쓰이게 된 배경은 무엇일까?㉤

(나) 학생의 글

[그림]과 같이 복합적인 정보의 배열이나 정보 간의 관계를 시각적인 형태로 나타낸 것을 '인포그래픽'이라고 한다.

인포그래픽에 대한 높은 관심은 시대의 변화와 관련이 있다. 정보가 넘쳐나고 정보에 주의를 지속하는 시간이 점차 짧아지면서, 효과적으로 정보를 전달할 수 있는 인포그래픽에 주목하게 된 것이다. 특히 소셜 미디어의 등장은 정보 공유가 용이한 인포그래픽의 쓰임을 더욱 확대하였다.



[그림]

인포그래픽과 유사한 것으로, 비상구 표시등의 그래픽 기호 처럼 시설이나 사물 등을 상징화하여 표시한 픽토그램이 있다. 그러나 픽토그램은 인포그래픽과 달리 복합적인 정보를 나타내기 어렵다. 예를 들어 컴퓨터를 나타낸 픽토그램은 컴퓨터 자체를 떠올리게 하지만, 인포그래픽으로는 컴퓨터의 작동 원리도 효과적으로 설명할 수 있다.

인포그래픽은 독자의 정보 처리 시간을 절감할 수 있다. 글은 문자 하나하나를 읽어야 정보를 파악할 수 있지만, 인포그래픽은 시각 이미지를 통해 한눈에 정보를 파악할 수 있다. 또한 인포그래픽은 독자의 관심을 끌 수 있다. 김○○ 박사의 논문에 따르면, 인포그래픽은 독자들이 정보에 주목하는 정도를 높이는 효과가 있다고 한다.

시각적인 형태로 복합적인 정보를 나타냈다고 해서 다 좋은 인포그래픽은 아니다. 정보를 한눈에 파악하게 하는지, 단순한 형태와 색으로 구성됐는지, 최소한의 요소로 정보의 관계를 나타냈는지, 재미와 즐거움을 주는지를 기준으로 좋은 인포그래픽 인지를 판단해 봐야 한다. 시각적 재미에만 치중한 인포그래픽은 정보 전달력을 떨어뜨릴 수 있다.

☐ 학생들도 쉽게 인포그래픽을 만들 수 있다. 발표를 하거나 [A] 보고서를 작성할 때 인포그래픽을 활용해 보면 어떨까? 발표와 ☐ 보고서의 전달력이 한층 높아질 것이다.

8. ㉠~㉡ 중 (나)에 반영되지 않은 것은?

- ① ㉠ ② ㉡ ③ ㉢ ④ ㉣ ⑤ ㉤

9. <보기>는 [A]의 초고이다. <보기>를 [A]로 고쳐 쓸 때 반영한 친구의 조언으로 가장 적절한 것은?

—<보 기>—

지금까지 인포그래픽에 대해 살펴보았다. 인포그래픽의 여러 특성에 비추어 볼 때 앞으로 인포그래픽이 활용되는 분야는 더욱 늘어날 것이다.

- ① 예상 독자가 탐구해야 할 문제가 포함되도록 써 보는 게 어때?
- ② 예상 독자가 얻을 수 있는 효용이 드러나도록 써 보는 게 어때?
- ③ 글의 내용에 대해 균형 잡힌 관점이 드러나도록 써 보는 게 어때?
- ④ 글의 도입에서 제기한 문제에 대한 답이 포함되도록 써 보는 게 어때?
- ⑤ 글의 내용을 설명한 순서대로 요약한 내용이 포함되도록 써 보는 게 어때?

10. 다음은 (나)를 읽은 학생이 이를 참고하여 작성한 글의 일부이다. (나)의 정보를 활용한 방식으로 가장 적절한 것은? [3점]

설문 조사 결과 우리 학교 학생의 90%가 학교 정보 알림판을 읽어 본 적이 없었습니다. 그 이유를 묻은 인터뷰에서 학생들 대다수는 ‘알림판에 관심이 안 생겨서’라고 답했습니다.

이러한 문제를 해결하기 위해, 알림판을 인포그래픽으로 만들어 주실 것을 건의합니다. 많은 학생들이 인포그래픽을 선호하며, 인포그래픽이 유용하다는 점도 알고 있습니다. 특히 교지의 글에서 인용한 논문을 찾아보니, 인포그래픽을 활용하면 정보에 주목하는 정도가 글만 활용할 때보다 성별이나 나이와 상관없이 2배 정도 높아졌다고 합니다. 또한 인근 학교에서는 학교 신문에 인포그래픽을 추가했더니 학교 신문을 읽는 학생이 3배 늘었다고 합니다. 건의가 수용되면 알림판에 관심을 갖는 학생들이 많아질 것입니다.

- ① (나)에 언급된 인포그래픽의 관심 유발 효과와 관련하여, 그 효과가 확인된 인근 학교의 사례를 문제 해결 방안의 근거로 제시하였다.
- ② (나)에 인용된 인포그래픽 연구 논문과 관련하여, 그 논문의 내용에 대해 추가적으로 조사한 정보를 문제 상황의 내용으로 제시하였다.
- ③ (나)에 진술된 좋은 인포그래픽의 기준과 관련하여, 그 기준으로 알림판의 정보가 신뢰할 만한지 평가한 결과를 문제 상황의 내용으로 제시하였다.
- ④ (나)에 언급된 인포그래픽의 사용 목적과 관련하여, 그 사용 목적이 무엇인지 교내 학생들에게 설문한 결과를 문제 상황의 내용으로 제시하였다.
- ⑤ (나)에 언급된 인포그래픽의 효율성과 관련하여, 그 효율성에 얼마나 공감하는지 교내 학생들에게 인터뷰한 내용을 문제 해결 방안의 근거로 제시하였다.

제 1 교시

국어 영역

홀수형

[1~3] 다음은 학생의 발표이다. 물음에 답하시오.

안녕하세요? 이번 탐구 과제는 ‘우리 문화재 깊이 보기’인데요, 저는 ‘고구려 고분 벽화’에 대해 발표하려고 합니다. 여러분은 고구려 고분 벽화를 본 적이 있나요? (청중의 대답을 듣고) 생각보다 많지 않네요. 우리나라 고분 벽화의 대다수는 고구려 돌방 무덤에 있습니다. 돌방무덤은 돌을 쌓아 방처럼 만든 무덤으로 3세기부터 만들어졌는데요, 바로 이 시기에 고분 벽화가 그려지기 시작했습니다. (㉠ 자료 제시) 여기가 돌방무덤의 내부입니다. 고분 벽화는 이곳의 천장과 벽에 그려져 있어요.

그럼 고구려 고분 벽화에는 무엇을 그렸을까요? (청중의 반응을 살피고) 네, 다양한 답변이 있네요. 3세기 중반부터 5세기 초에는 밥 먹는 모습, 사냥하는 모습 등 무덤 주인의 일상생활을 주로 그렸습니다. (㉡ 자료 제시) 이것은 주인과 종의 모습입니다. 여기에서 주목할 점은 주인을 종에 비해 크게 그린 건데요, 이렇게 주가 되는 것을 크게, 나머지는 작게 그리는 방법을 ‘주대중소법’이라고 합니다. 보시는 것처럼 고분 벽화에서는 이 방법을 활용하여, 무덤 주인의 권위를 강조하고 그의 풍요로운 삶이 사후 세계에서든 이어지길 바라는 마음을 담아냈습니다.

5세기 중반부터 6세기 초의 고분 벽화에는 연꽃무늬가 주로 등장합니다. 이때는 불교가 확산되는 시기로, 무덤 주인이 이상 세계에 다시 태어나길 바라는 마음을 연꽃을 통해 표현했습니다. 6세기 중반부터 7세기 전반의 일부 고분에는 연꽃 위에 도교 사상과 관련된 신선을 그렸는데요, (㉢ 자료 제시) 이것은 불교와 도교 사상이 공존하던 당시의 상황이 반영된 것이라 할 수 있습니다. 한편 이 시기 대다수의 고분 벽화에는 도교의 영향으로 청룡, 백호 등과 같은 사신(四神)을 주로 그렸습니다. 사신이 무덤 주인을 수호해 준다고 여겼기 때문입니다.

당대의 인식과 사회상을 담아낸 고분 벽화의 전통은 조선 전기까지 이어졌습니다. 고구려 고분 벽화는 선조들의 삶의 모습을 보여 준다는 점에서 역사 자료로서의 가치를 지니고 있습니다. 이상으로 발표를 마치겠습니다.

1. 위 발표자의 말하기 방식으로 가장 적절한 것은?

- ① 청중에게 기대하는 바를 언급하여 발표 목적을 부각하고 있다.
- ② 발표 내용과 관련된 질문을 하여 청중의 반응을 이끌어 내고 있다.
- ③ 청중의 요청에 따라 발표 내용과 관련된 정보를 추가하여 설명하고 있다.
- ④ 발표 내용의 순서를 안내하여 청중이 발표 내용을 예측하도록 돕고 있다.
- ⑤ 발표 내용이 청중과 관련성이 높음을 제시하여 청중의 흥미를 유발하고 있다.

2. 다음은 발표자가 제시한 자료이다. 발표자의 자료 활용에 대한 설명으로 적절하지 않은 것은? [3점]



- ① 고구려 돌방무덤 내부에 벽화가 그려져 있음을 보여 주기 위해 ㉠에 [자료 1]을 활용하였다.
- ② 무덤 주인의 권위를 고분 벽화에 담아내었음을 보여 주기 위해 ㉡에 [자료 2]를 활용하였다.
- ③ 사후 세계에 대한 염원이 고분 벽화에 반영되어 있음을 보여 주기 위해 ㉢에 [자료 2]를 활용하였다.
- ④ 무덤 주인을 지켜 준다고 여긴 대상을 고분 벽화에 담아내었음을 보여 주기 위해 ㉢에 [자료 3]을 활용하였다.
- ⑤ 종교 사상이 고분 벽화에 영향을 주었음을 보여 주기 위해 ㉢에 [자료 3]을 활용하였다.

3. 학생의 발표를 바탕으로 할 때, [A]에 들어갈 청중의 질문으로 가장 적절한 것은?

[발표 후 질의응답]
 - 청 중 : [A]
 - 발표자 : 네, 그것은 고구려 이후에도 사람들이 사후 세계에 대해 관심을 가지고 있었음을 의미한다고 생각합니다.

- ① 고구려 고분 벽화의 전통이 후대까지 이어졌다고 하셨는데요, 무덤 내부에 벽화를 계속 그렸다는 것은 어떤 의미인가요?
- ② 고구려에 도교가 확산된 시기가 있었다고 하셨는데요, 이 시기에 사신이 상징성을 지니게 되었다는 것은 어떤 의미인가요?
- ③ 고구려 고분 벽화에 주대중소법이 활용되었다고 하셨는데요, 당시에 인물의 크기를 다르게 그렸다는 것은 어떤 의미인가요?
- ④ 고구려 돌방무덤은 3세기에 출현했다고 하셨는데요, 이전 시기에 볼 수 없었던 무덤 형태가 나타나게 된 것은 어떤 의미인가요?
- ⑤ 고구려 고분 벽화가 역사 자료로서의 가치가 있다고 하셨는데요, 문화재가 시대를 초월하여 가치를 지닌다는 것은 어떤 의미인가요?

[4~7] (가)는 비평문 쓰기 모둠 활동 중 학생들이 나눈 대화이고, (나)는 이를 바탕으로 작성한 글의 초고이다. 물음에 답하시오.

비평문 쓰기 모둠 활동

[활동 1]: 모둠 활동을 통해 비평문에서 다룬 현안과 관점 정하기

[활동 2]: 우리 학교 학생들을 예상 독자로 하여 [활동 1]의 결과를 바탕으로 초고 작성하기

(가)

학생 1: 오늘은 내가 모둠장 할 차례니까 진행해 볼게. 지난번에 비평문에서 다룬 현안에 대해 각자 찾아보기로 했잖아. 의견 나눠 볼까?

학생 2: 그래, ㉠ 시사성이 있으면서도 우리 학교 학생들도 고민해 볼 만한 현안을 다루기로 했었지?

학생 3: 맞아. 나는 우리 학교 학생들의 독서 실태 개선으로 하는 게 좋을 거 같은데.

학생 2: ㉡ 근데 그건 교지에서 다룬 적이 있어서 내용이 겹치지 않을까?

학생 3: 그러네. 그럼 어떤 걸로 하지?

학생 1: 얼마 전에 읽은 신문 기사 중에 장소의 획일화에 대한 내용이 인상적이었거든. 그건 어때?

학생 2: ㉢ 장소의 획일화에 대해 조금 더 얘기해 줄래?

학생 1: 응. 장소가 본모습을 잃고 다른 장소와 유사하게 변한 것을 말해.

학생 3: 그렇구나. 우리 학교 근처에 있던 골목길도 다른 지역과 비슷한 ○○거리로 변해 버렸잖아. 우리의 추억이 깃든 장소인데. ㉣ 이것도 장소의 획일화 아닐까?

학생 1: 그래, 그게 장소 획일화의 사례 중 하나라고 볼 수 있을 것 같아.

학생 2: 그러고 보니 우리 학교 학생들도 경험했을 만한 내용이네. 장소의 획일화를 현안으로 다루 보자.

학생 3: 좋아. 근데 장소의 획일화가 나쁜 점만 있을까? 인기 있는 명소를 따라 해서 획일화되더라도 관광객이 늘어나면 이익이 될 수도 있잖아.

학생 1: 물론 이익이 될 수도 있겠지. 근데 획일화된 장소는 금방 식상해져 관광객이 줄어들지 않을까? 그렇게 되면 이익 역시 줄어들게 될 거고.

학생 2: 나도 그렇게 생각해. 그럼 장소의 획일화에 대해 부정적 관점으로 비평문 쓰기를 해 보자.

학생 3: 응. ㉤ 그럼 장소의 획일화로 어떤 문제들이 생길 수 있는지 더 생각해 볼까?

학생 1: 아무래도 장소의 다양성이 줄어들니까 가 볼 만한 장소가 줄어들겠지. 다른 문제점도 있을 텐데, 내가 자료 수집하면서 더 조사해 볼게. 다른 역할도 나눠 볼까?

학생 2: 초고는 내가 써 볼게. 초고 다 쓰면 검토 부탁해.

학생 3: 나도 자료를 찾는 대로 정리해서 공유할게.

(나)

제목 : 이곳저곳 같은 장소, 장소의 획일화 무엇이 문제인가

우리 학교 학생이라면 학교 인근의 변화된 모습을 본 적이 있을 것이다. 학생들이 즐겨 찾던 골목길이 사라지고, 개성 없는 ○○거리가 자리 잡았다. 추억이 담긴 골목길이 전국의 수많은 ○○거리 중 하나가 되어 버렸다. 이처럼 장소가 고유한 특성을 잃고 다른 장소와 동질화된 것이 장소의 획일화이다. 이러한 장소의 획일화는 바람직하지 않다.

장소가 획일화되면 장소에서 느끼는 정서적 유대가 훼손된다. 장소는 물리적 환경으로서의 공간과는 구별되며, 인간과 밀접한 관계를 형성한다. 지리학자 에드워드 렐프는 ‘나의 장소’라고 느낄 수 있는 진정한 장소가 인간에게 중요하다고 밝히며, 장소에 대한 정서적 유대를 강조하였다. 인간과 장소의 관계가 장소의 획일화로 훼손되면, 장소는 더 이상 애착의 대상이 되지 못하며 안정감을 주지 못한다.

또한 장소가 획일화되면 장소를 통해 얻을 수 있는 경험의 다양성도 줄어든다. 인기 있는 장소를 따라 하면, 장소 고유의 특성이 사라져 경험의 다양성이 줄어들는 것이다. 교내 학술제에서 소개된 ‘우리 동네 보고서’를 보면, 학교 근처 골목길에서 일어난 변화가 최근 우리 동네 곳곳으로 퍼지고 있음을 확인할 수 있다. 이렇듯 장소가 획일화되어 차별성이 사라지게 되면 경험을 할 수 있는 장소 선택의 폭이 좁아진다.

그런데 장소의 획일화가 불가피하다고 주장하는 이들도 있다. 그들은 경제적 효과를 얻기 위해서는 유행하는 장소를 따라 할 수밖에 없다고 말한다. 그러나 이는 적절한 주장이 아니다. 어딜 가나 비슷한 장소에 싫증을 느낀 사람들은 더 이상 그곳을 찾지 않게 되고, 그로 인해 기대했던 경제적 효과도 지속되기 어렵기 때문이다.

장소의 가치는 장소가 가진 고유한 특성에 기인한다. △△ 재래 시장에서는 전통적인 모습으로 장소의 고유성을 살려 상인과 방문객들에게 큰 호응을 얻고 있다. 이처럼 장소의 획일화에서 벗어나 각 장소에서만 느낄 수 있는 고유한 가치를 지키고 키우려는 노력이 필요하다.

4. 대화의 흐름을 고려할 때, ㉠~㉤에 대한 이해로 적절하지 않은 것은?

- ① ㉠: 상대가 언급한 내용을 구체화하여 확인하고 있다.
- ② ㉡: 상대의 제안에 대한 자신의 견해를 밝히고 있다.
- ③ ㉢: 상대의 의견에 대해 추가 정보를 요청하고 있다.
- ④ ㉣: 상대에게 자신의 생각이 맞는지 확인하고 있다.
- ⑤ ㉤: 상대의 의도를 정확히 파악했는지 확인하고 있다.

5. 다음은 '학생 1'이 [활동 1]을 준비하면서 작성한 메모이다. ㉠~㉣ 중 (가)의 '학생 1'의 발화에서 확인할 수 있는 내용만을 고른 것은?

• 모둠 활동 시작
 - [활동 1]과 관련해 지난 활동에서 논의된 사항 환기 ... ㉠
 • 비평문에서 다룬 현안 선정
 - 교지에 실린 비평문을 참고 자료로 제시 ㉡
 - 매체에서 찾은 현안 제안 ㉢
 • 현안에 대한 관점 선정
 - 관점을 선정할 때 유의할 점 안내 ㉣
 • 모둠 활동 마무리
 - [활동 2]와 관련해 모둠원들의 역할 분담 제안 ㉤

- ① ㉠, ㉡, ㉢ ② ㉠, ㉢, ㉣ ③ ㉠, ㉣, ㉤
 ④ ㉡, ㉢, ㉣ ⑤ ㉢, ㉣, ㉤

6. '학생 2'가 (가)를 바탕으로 세운 글쓰기 계획 중, (나)에 반영되지 않은 것은?

• 제목
 [활동 1]에서 선정한 현안이 드러나게 제목을 구성해야
 겠군. ①
 • 1문단
 [활동 1]에서 예상 독자도 접했을 만하다고 논의된 경험을
 제시하며 글을 시작해야겠군. ②
 • 2문단
 [활동 1]에서 언급되지 않았던 전문가의 견해를 인용하여
 현안에 대한 사회적 인식의 변화에 대해 설명해야겠군. ... ③
 • 3문단
 [활동 1]에서 언급된 문제점과 관련하여, 장소의 획일화가
 확산되고 있음을 보여 주는 추가 자료를 활용해야겠군. ... ④
 • 4문단
 [활동 1]에서 제기되었던 의견을 반영하여 서술해야겠군.
 • 5문단
 [활동 1]에서 다루지 않았던 사례를 추가하여 장소의 획일화
 에서 벗어나기 위한 노력이 필요함을 부각해야겠군. ⑤

7. 다음은 선생님의 모둠 활동 안내이다. 이에 따라 (나)를 평가한 내용으로 적절하지 않은 것은? [3점]

선생님: 오늘은 모둠에서 작성한 비평문의 초고를 평가해 볼게요.
 다음의 평가 기준에 따라 각 모둠별로 평가해 봅시다.

㉠ 현안에 대한 주장이 분명하게 드러나는가?
 ㉡ 현안에 대한 관점이 일관되는가?
 ㉢ 필자의 주장을 뒷받침할 근거를 제시하였는가?
 ㉣ 필자가 선택하지 않은 관점을 비판할 근거를 제시하였는가?

- ① ㉠을 고려할 때, 장소의 획일화는 바람직하지 않다는 주장을 명시적으로 드러내고 있어.
 ② ㉡를 고려할 때, 장소의 획일화에 대해 부정적으로 생각하는 관점을 일관되게 유지하고 있어.
 ③ ㉢를 고려할 때, 획일화된 장소에 식상함을 느낀 사람들이 장소의 선택권을 요구했다는 점을 근거로 제시하고 있어.
 ④ ㉣를 고려할 때, 장소가 획일화되면 인간이 장소에서 느끼는 정서적 유대와 안정감이 훼손된다는 점을 근거로 제시하고 있어.
 ⑤ ㉣를 고려할 때, 장소의 획일화를 통해 얻으려는 경제적 효과가 지속되기 어렵다는 점을 비판의 근거로 제시하고 있어.

[8~10] (가)는 작문 과제이고, (나)는 (가)를 바탕으로 쓴 학생의 초고이다. 물음에 답하시오.

(가) 작문 과제
 ○ 작문 목적: '게임화'에 대한 정보 전달
 ○ 주제: 다양한 분야에서 활용되고 있는 '게임화'의 특징
 ○ 예상 독자: '게임화'가 생소한 우리 학급 학생

(나) 학생의 초고
 '게임화(gamification)'란 게임적 사고나 게임 기법과 같은 요소를 다양한 분야에 접목시키는 것이다. 이때 게임이란 컴퓨터 게임에 국한되는 것이 아니라 일정한 규칙에 따라 즐기는 놀이를 아우르는 개념이다.
 게임화는 먼저 재미와 호기심을 느낄 수 있는 흥미로운 과제를 제공하여 이에 도전하게 만든다. 이후 과제에 참여한 사람들 간의 경쟁을 유도하거나, 목표를 달성하면 성취감과 같은 보상을 받을 수 있게 하여 참여자들이 과제에 몰입할 수 있도록 돕는다. 얼마 전 한국사 수업 시간에 우리나라 지도를 배경으로 윗놀이판을 만들어 모둠별 퀴즈 대결을 펼친 것도 게임화에 해당한다. 역사적 사건에 대한 퀴즈를 맞히면 다음 지역으로 이동하며 전국을 순회하는 과정에서 학생들은 수업에 더욱 몰입하는 모습을 보였다. 이러한 사례는 게임화의 특징을 잘 보여 준다.

한편 게임화는 교육뿐만 아니라 보건, 기업의 마케팅 등 다양한 분야에서 활용되고 있다. 달리기를 하면 달린 거리와 소모 칼로리 등에 따라 보상을 제공하는 과제를 통해 참여자의 건강 증진에 도움을 줄 수 있다. 또한 비행기를 탈 때마다 마일리지를 올려 주고, 누적된 마일리지에 따라 회원의 지위를 차등 부여하는 등 기업의 마케팅 전략으로 활용되기도 한다.

이처럼 게임화는 우리의 실생활과 밀접한 여러 분야에서 활용되고 있다. 무엇보다 중요한 것은 어떻게 게임화를 활용하느냐이다. 게임화를 통해 달성하고자 하는 목적을 고려하여 흥미, 도전, 경쟁, 보상과 같은 게임적 요소를 적절히 활용하는 지혜가 필요한 것이다.

8. (나)에 활용된 글쓰기 전략으로 적절하지 않은 것은?

- ① 제재에 대한 정보를 전달하기 위해 개념 간의 차이를 중심으로 대조한다.
- ② 제재의 특징을 드러내기 위해 제재가 가지는 효용적 측면을 부각한다.
- ③ 제재가 다양한 분야에서 활용되는 양상을 드러내기 위해 사례를 제시한다.
- ④ 제재에 대한 배경지식이 부족한 예상 독자의 이해를 돕기 위해 용어를 정의한다.
- ⑤ 제재와 관련한 정보를 효과적으로 전달하기 위해 예상 독자와 공유하고 있는 경험을 활용한다.

9. <보기>는 (나)의 '학생'이 '초고'를 보완하기 위해 추가로 수집한 자료이다. 자료 활용 방안으로 적절하지 않은 것은?

<보 기>

ㄱ. 신문 기사

가상의 나무 심기가 실제 나무 심기로 이어지는 애플리케이션이 개발되었다. 이 애플리케이션은 사용자들이 가상의 나무를 심으며 얻는 성취감과 함께 환경 보호에 기여하고 있다는 보람을 느끼도록 설계되어, 가상의 나무 심기에 더욱 몰입하게 만든다는 평가를 받고 있다.

ㄴ. 전문가 인터뷰

“게임화된 과제에서는 참여자가 무언가를 하거나 선택할 때마다 그에 대한 피드백이 즉시 제공됩니다. 이때 피드백의 한 유형인 보상 또한 신속하게 주어집니다. 참여자는 성취감과 같은 보상을 바탕으로 과제에 더 집중하게 됩니다.”

ㄷ. 연구 자료

○○초등학교 5학년생을 대상으로, 사회 수업에 게임화를 적용한 학급과 적용하지 않은 학급으로 나누어 수업 전후의 변화를 측정하였다. 게임화를 적용한 학급은 적용하지 않은 학급과 달리, 도표와 같이 통계적으로 의미 있는 변화를 보였다.

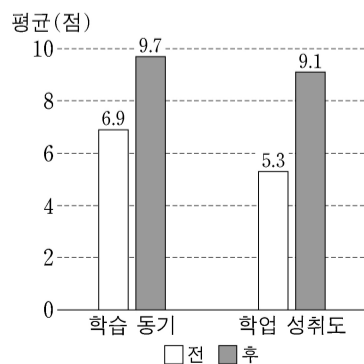

- ① ㄱ을 활용하여, 게임화가 다양한 분야에 적용되고 있다는 (나)의 내용에 게임화가 환경 분야에서도 활용된다는 점을 추가한다.
- ② ㄴ을 활용하여, 게임화의 특징을 다루고 있는 (나)의 내용에 참여자에게 피드백이 빠르게 제공된다는 점을 추가한다.
- ③ ㄷ을 활용하여, 게임화를 학습 상황에 적용한 (나)의 내용에 게임화가 학습 참여자의 학업 성취도를 높이는 데 효과적일 수 있다는 점을 제시한다.
- ④ ㄱ과 ㄴ을 활용하여, 게임화가 보상을 통해 참여자들의 몰입도를 높인다는 (나)의 내용을 뒷받침하는 근거로 추가한다.
- ⑤ ㄴ과 ㄷ을 활용하여, 게임화가 참여자의 호기심을 유발한다는 (나)의 내용에 학습 동기가 높을수록 과제 선택에 따른 성취감이 커진다는 점을 제시한다.

10. 다음은 (나)의 '학생'이 '초고'를 고쳐 쓰는 과정에서 수행한 학습 활동이다. [A]에 들어갈 내용으로 가장 적절한 것은?

학습 활동

- 일상에 대한 성찰을 바탕으로, 자신이 쓴 글을 고쳐 써 보자.
- (1) 자신이 쓴 글과 관련한 경험을 떠올려 보자.

지난 한국사 시간에 모둠별로 퀴즈 대결을 하는 과제에 참여했다. 다른 모둠을 꼭 이기고 싶다는 생각에 누구보다 열정적으로 과제에 임했다. 그러다 보니 나도 모르게 같은 모둠의 친구를 다그치며 싫은 소리를 해 버렸다. 집에 와서도 내내 마음이 편치 않아 다음 날 그 친구를 찾아가 미안하다는 말을 건넸다.

- (2) (1)에서 작성한 내용을 바탕으로 고쳐 쓸 내용을 생각해 보자.

이번 일로 게임화에 대해 더 깊이 생각해 보게 되었다. 마지막 문단에서 [A] 내용을 제시하여 게임적 요소를 적절히 활용하는 지혜가 필요하다는 점을 강조해야겠다.

- ① 게임화를 통해 얻을 수 있는 물질적 보상에만 연연할 경우 주객이 전도될 수 있다는
- ② 게임화를 통해 단순히 흥미만 추구할 경우 상업적으로 변질되는 문제점이 발생할 수 있다는
- ③ 게임화된 과제에 도전하려는 의욕이 없는 경우 다른 참여자들의 과제 수행을 방해할 수 있다는
- ④ 게임화를 통해 달성하고자 하는 목적을 고려하지 않을 경우 과제에 대한 몰입이 저해될 수 있다는
- ⑤ 게임화의 경쟁적 속성이 지나치게 강조될 경우 참여자들 간의 관계에 부정적인 영향을 미칠 수 있다는